臺灣日日新報 夕刊
十二月二十六日
夕刊定價一部二錢
編輯兼發行人 佐々木 實
發行所 臺北市榮町四丁目 臺灣日日新報社
基隆支局 臺中支局 臺南支局 花蓮港支局 大阪支局 東京支局

けふ條約國會議への不參加を正式に決定
同時に重大聲明發表

【東京二十六日發同盟】政府は二十六日の定例閣議においてベルギー政府より提出された九國條約國會議參加招請狀に對する帝國政府の方針に關し廣田外相より同會議に參加し得ざる理由を說明、陸、海、外務當局において協議打合せなる不參加回答案を總理した後、同會議不參加の聲明と回答文の內容を決定し直ちに內奏御裁可を仰いで右回答文をベルギー政府に回答する手續きを執る事となつた、而して政府はこれと同時に總理大臣談の形式を以て重大聲明を發表し九國條約國會議が曾て我國が脫退したる國際聯盟と不可分の關係において開催され且つ又同會議が支那事變を解決する事は結局において東洋の平和延いては世界の平和を確保する所以に非らざる點を指摘しこれに參加し得ざる理由を中外に闡明する事となつた

齊藤高等法院長
けふ上京

齊藤高等法院長は人事關係其他の要務に付き司法省と打合せの為め二十六日蓬萊丸で上京、東京、大阪、長崎各地裁判所を視察の上來月二十一日歸台の豫定

大場鎭一角を占領
細見部隊敵陣へ突入して蹂躪中

【上海二十六日發同盟至急報】午前九時石井部隊、大島部隊は激戰數十分の後大場鎭の西端の一角を完全に占據凱歌を擧げた、續いて細見部隊は敵陣內部深く突入し左右の敵を蹂躙中である

大場鎭を猛爆擊

【上海二十六日發同盟】海軍航空隊今村千田兩主力部隊は今早朝全力を擧げて陸軍の追擊に協力大場鎭附近一帶に猛烈な爆擊を加へつゝあり

歷史的遭遇戰を開始

【上海二十六日發同盟】霧深き二十六日朝は歷史的遭遇戰に明け大場鎭西側地區の激戰は益々激しさを加へ、我が○○隊は一齊に進擊、我が砲兵も同時に火蓋を切り陸軍機も之に協力し壯烈なる突擊が開始された、時に午前九時

敵の致命的一線を突破

【上海二十六日發同盟】大場鎭西側の敵と對峙した石井部隊は二十五日午後十一時折柄の星月夜を飛翔し續ける陸軍機と砲兵掩護の下に夜間突擊を敢行し、肉彈を以てクリークを渡河、遂に大場鎭西側部落をすれ〳〵に敵の致命的一線たる大場鎭の線を突破急追の手を緩めず一擧に王家池、王家宅の堅壘に肉薄したが大場鎭の殘敵はこの時猛然たる逆襲の火蓋を切り、南翔、大場鎭街道を死守せんとしたので茲に壯烈なる拂曉の遭遇戰を展開し秋冷肌を刺す曉の野は彼我の銃聲裡に明け渡つた

敢然中央突破
敵の糧道遮斷に成功

【劉家行二十五日發本社特電】上海北部戰線揚涇クリーク渡河戰に於ける雨角部隊は二十五日早朝三家村より猛攻を開始し陸家橋、老陸宅の敵陣地の中央突破を試み敵の糧道の遮斷に成功、猛烈なる重機關銃の猛射、○砲の一齊射擊によつて殲滅的打擊を與へつつ前進、同八時揚涇クリーク北岸に肉薄した、直ちに山口武臣少佐（佐賀縣）麾下の○○、○○兩部隊が强行渡河を敢行、兩部隊は浮袋を身に着けて幅二十米に達する大クリークにザンブと許り飛び込み敵前に遊泳戰を試み、濡れ鼠となつて對岸の敵陣地に躍り込み、午後五時遂に馬家宅東方の一角を奪取、猛烈に襲ひかかる敵の集中射擊を巧妙に排しつつ急激に戰果を擴大しつつあるが この激戰に於て山口部隊長は敵前渡河の陣頭に立つて軍を激勵中午前九時四十分頃飛び來つた敵砲彈を受け下顎を抉られ 重傷を負つたが屈せず自ら假繃帶をなし當番の兵の肩に凭れながら奮戰を續けた

「捕虜十萬を縛る縄の用意はよいか」
冗談云ひ〳〵作戰

捷報が來て陣中で祝杯

【上海○○二十六日發本社特電】二十五日午後五時田上部隊が大場鎭前方の敵陣地を突破、更に潰走する敵軍を急追中との報に○○部隊は忽ち歡聲が湧き起り祝勝の宴が張られた、燈火管制の爲め出入口には二重三重に黑幕を張りめぐらした中で○○部隊長以下幕僚達が机を取り圍んで野戰料理で祝杯があげられた「大場鎭方面に據る敵約十萬は算を亂して南方に潰走中であります」と前線部隊からの電話報告が入るや○○部隊長始めどの顏もどの顏も如何にも嬉しさうだ「モウ後は捕虜十萬を縛る縄の緒を締める許りだ、捕虜十萬を縛る縄の用意はいいか」と冗談の中にも次の作戰が練られる○○戰線の○○砲陣地より放たれた巨彈の音が星月夜を縫つて響きわたるのも如何にも快よい限りだ、祝勝の夜は談笑の裡に更けて行く

德王、主席を代行
大會氣分橫溢の歸綏城

【歸綏二十五日發本社特電】綏北五盟二百万民衆の合意による新政權樹立の蒙古大會は二日開幕綏遠公會堂にて革命成功祝賀[illegible]民族代表五百餘名出席の下に華々しく開催されることとなつたが期日の切迫につれ各地代表は續々歸綏城內に乘り込み、城內の旅館といふ旅館は滿員の盛況である、一方王德首腦連の動きは漸く活潑となり大會氣分濃厚となつた、新政權の將來に就ては相當曲折を免れない模樣であるが、蒙古自治聯盟政府[illegible]く、從つて德王の全快まで德王が政府主席を代行するものと思はれる、尚大會行事は第一日は第二日[illegible]政府、[illegible]政權樹立の決議及び新政權の[illegible]綱領を宣言し、第二日は第一日の祝賀式進行の豫定である

今度は怪飛行機
佛國汽艇を爆擊
同じ日に二ケ所にて

【マホン（ミノルカ島）廿四日發同盟】二十五日佛領モロッコからフランスに向けミノルカ島附近を航行中のエールフランス航空會社所屬汽艇シャスール九十一號は突如國籍不明の水上飛行機の爆擊を受けた、幸ひ乘組員に死傷は無かつたが汽艇は破損し沈沒した、同日バルセロナからフランス本國に向け航行中の汽艇一隻が同樣國籍不明の飛行機の爆擊を受けて[illegible]潛水艦に代る怪飛行機の出現が新たに地中海の航行を脅かすに至つた

佛國に衝動
軍艦派遣を發表

【パリ二十五日發同盟】怪飛行機爆擊の報道はフランス政府に少なからず衝動を與へた模樣であるが外務省は二十五日右に就き次の如く發表した

政府は飛行機の國籍を確かめる爲め緊急措置を講ずる方針であるが差當りマルセーユ、アルジエリー間の航路保護のため軍艦を派遣した

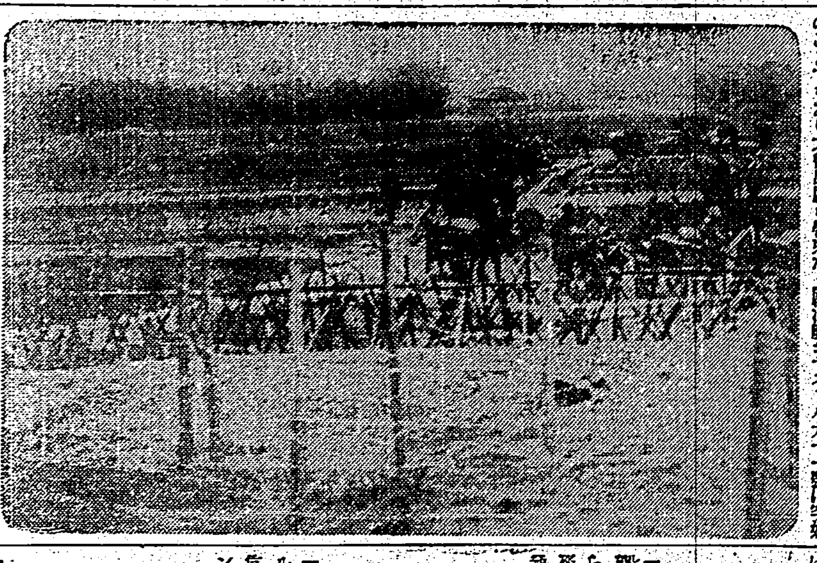

記念塔高く輝く日章旗
廟行鎭を占領して

【上海二十六日發本社特電】我が○○部隊は二十六日早曉第一次上海事變の爆彈三勇士の記念塔を[illegible]廟行鎭を完全に占領、支那側の建立せる無名戰士の記念塔高く我が日章旗を掲げた（寫眞は廟行鎭）

ベルギー內閣遂に總辭職
條約國會議は數日延期

【ブラッセル二十五日發同盟】ベルギー國立銀行の不正事件を廻り危機を傳へられたヴアン・ゼーランド內閣は二十五日午後遂に總辭職を決行した、右に伴ひベルギー政府の招請に依り三十日から開催の九ケ國條約國會議は數日延期されん

眞の中立を米國民は要望
元駐日大使が强調

【コンコード（ニューハンプシヤー州）二十四日發本社特電】元駐日米大使ウイリアム・キヤッスル氏は二十四日コンコードで開かれた米國海外退役軍人本部年次大會に臨み日支紛爭に關し米政府が眞の中立政策を採用すべきことを强調して左の如く述べた

日支紛爭に對し政府が現在執つてゐる中立的立場に一段と同情ある一方侵略者にのみ都合よいものだと云ふ事が一方の紛爭當事者に對して[illegible]有害な事を持つと言ふ事實を持つてよいであらうか、我々は紛爭兩當事者の中何れが正しいかを問題なく決め得るかどうかは大いに疑問だ、政府現在の態度は中立とも一方當事者に對する協力ともつかぬものだ米政府の執るべき政策として[illegible]中立か協力かのいづれかであり其中間の安全な途と云ふものはあり得ない、而して一方當事者に對する協力は結局に於て戰爭を意味する、政府は現在の態度を改め宜しく眞の中立を確保すべきである、又た

號外發行

二十六日附大場鎭占領其他のニュースを報ずる號外（本紙に不再錄）を發行、配布しました

人事

▲木村泰治氏　二十六日空路內地より歸臺
▲西村德一氏（拓南州[illegible]部長）二十六日來北（鐵道ホテル）
▲持田二郎氏（拓殖製麻重役）二十六內地より歸臺（吾妻）
▲相良三郎氏（東洋鋼材會社工事部長）二十六日內地へ
▲山下國信氏　二十六日內地より歸臺

その日その日

○ 上海では、捕虜十万の捕縛用意とある、銃後では"提燈と祝杯"及び"南京への感謝"を用意されい

○ 敗殘兵落ちて、爆彈三勇士を偲ふ、あの勇敢、あの犠牲は、正に不死、正に不滅

○ トーチカ目がけて、クリーク渡つて、シラミ潰しの戰術、これも旱魃ならこそだ、きつい事だらう

○ 數十万の支那兵を集めた所が、結局"消耗品"に變りはない、少し餘計に手がかかるだけ

○ "第二次の上海戰"なんて、贅沢を抜く事も無いが、相手が支那だけに斷然無いとは、斷然言へない

○ 上海一帶の確保が、日本に取り絶對必要の度を增しつつある

○ 支軍の威力を、今度くらゐ發揮したことは無い、道の支那も、"空おそろしく"なつたらう

○ "アメリカは、支那を援ける勝士でもなく、又英國の傭兵でも無い"とある。成程ハツキリしてる

○ 歷史ある"中研"に一異變、"時の潮"が流がす所でもあらう、"時代思潮"の所爲やいかに

無絃琴

"蔣介石の從臣は、この一戰に在り"と言はれてゐる上海戰が、何時どんな形で結末を告げるかは尙不明であるが、彼が鼻の先にブラ下げて自慢してゐた中央抗日軍の全滅的潰滅も今や時の問題となつて來たさて問題は其の次の場面である▲上海が崩れ、南京に身を置けなくなつた場合、蔣介石は何れの方面へ逃げて別に活きる途を發見するかに就いては流石に彼らしい深謀を廻らしてゐるやうだ。その片鱗と見られるのが何應欽を廣東廣西の總監としてアノ地方を固めさせてゐる事だ、固いざといふ場合には、雲南、貴州の山奧へ逃げ込んでもよし、或は英の香港、佛の印度支那を通して連絡を取りつつ其の援助を受ける途もある。この際、彼が外國や甘藏、新疆省方面への逃避を計畫してゐない所にお目を留められたい▲蔣介石に右の樣なハラがあり計畫が持てるらしく、又...外國記者も見て取つたらしく、某

英國方面では政府が"日本から壓迫されると佛領印度支那へ逃げ込むかも知れない"といふ觀測をしてゐる、之に對し近著の佛國紙エコイリストラシオンでは、英國の右の觀測を引用した後、"日露戰爭の時バルチック艦隊が佛領カムラン灣で休養、燃料を補へて日本海へ出動したが、遂にあの樣な悲慘な結果を見た今日、この事實を改めて想起すべきであるとて佛國の將援助を皮肉的に非難してゐる。

[illegible]と言ふやうな事も早晚破界に導くものだから輕々に斷ずべきものではない

內藤守正氏 繰上當選

【東京二十六日發同盟】今井源兵衛氏の逝去に依り同氏の選擧區たる愛知縣第三區において次點者內藤守正氏（民政）の繰上當選を見るに決定した

浮標のごとき女

(120)

尾崎士郎作
梁川剛一畫

秋の夜長（七）

何か言つてゐるのか、もう片瀬自身にもわからなかつた。

「――僕はいつそのこと女のいふとほり旅費をつくつて關西へ發たせてしまふかな」

（そのとき、彼の頭には自分と女とがならんで汽車のベンチに腰をかけてゐる汽車の中の情景がうかんできたのである――あゝ何だつてこんなときにこんな空想が）

そこで、急に言葉の調子を變へて

「――しかし、どうも、僕には平守と二人でぐるになつてやつてゐる仕事としか思へないな、だつて君、あの男の女主はあんたに年も若いし、それに風采だつて立派ぢやないか、あんな立派な男を捨ててまで僕のところへ來るといふことはどうしたつて考へられないね――今夜もことによるとあいつは僕の家に待つてゐるよ、いつそのことこつちから進んであの男の顏に會つてしまはうかな？」

無數の――角度を異にした考へがむらがるやうに起つてきて、彼はまるで呼吸が詰るやうな思ひであつた。（おれはだまされたのだあの女のつくつた陷に落ちこんでしまつたのだ）

彼の頬はこの二三日のうちにげつそり痩落ちてゐた。

その思ひつめたといふ表情にぶつかると一月半介は、はじめて腹の底でふふんとせせら笑つた。

彼の頭の中では片瀬半造の無邪氣な顏が誇大され、眼まぐるしく變化する表情がひたひたと波のやうに押寄せてきたのである。

「そこでだね」

と片瀬が一段と聲を張りあげた

「僕のとるべき手段なんだが――一體、どういふ解決方法をとつたらいいだらうか、まつたくこれは惡魔なんて云ふ問題ぢやないんだからね」

「な、ほら、そいつに陷ちかしい問題にちがひないね、しかし、女のらんだよ。彼女にしたところで大つぴらに刺身ばかり喰はねばならんといふことになつたらやつぱり考へるさ、ねえ、天ぷらあつての刺身なんだぜ――君はもう少し冷靜になつて話の本筋を考へる必要があるよ」

「さうだ――たしかに」

片瀬半造の眼がはじめて本來の面目に立ちかへつて狡猾さうに輝いた。彼は思はず兩手で火鉢のへりを叩いたが、しかし、ほんたうを言へば何もあたらしい考への暗示を得たわけではない。唯、自分があまり考へすぎてゐたといふことに氣がついただけである。（さうだ――考へすぎたのだ、おそれるものなんか何一つないではないか、おれはこんなことまで友人のところへ相談をもちかける理由は少しもなかつたのだ、これはあの女と自分との間だけの秘密ではないか！）

片瀬半造は急に眼界があかるくひらけてくるのを感じた。彼は慌てて懷中時計を見た。ちやうど二時である。

「どうもいろいろありがたう、しかし、この問題はとても僕にひろがつちやあ困るからね、絕對に秘密にしてくれたまへ、ぢやあ、左樣なら！」

といつてから慌てて「食慾」といひなほした。

「つまり、その、食慾さ――食慾が君に向つて集中してゐるあひだは、こいつは當分駄目だ、君が小策を弄すれば弄するほど女の食慾は昂進してくるにきまつてゐるよそれよりも一ばんいい方法は」

彼はわざとらしく爪先らしい顏をしてみせた。

「一ばんいい方法は、その食慾を正面から女にぶちまけることだ――實はかういふ問題で惱んでゐる、何とかして女房の食慾を直す工夫はあるまいか、と先づこんな風にやつてみるんだね」すると女がうまく万事を處理してくれるも

おお料理一切の秘訣はこの一匙に！

旭味（アサヒ アヂ）

純結晶調味料

臺灣發賣元 旭味販賣組合 株式會社馬詰商會 株式會社近藤商會（臺北）

資本金二億萬圓
大阪市北區宗是町一 日本塗料肥料株式會社食料品部發賣

輝く國產化學の誇

支那軍の搾取を脱し 平和蘇る歸綏
新政權に沸く歡喜

【歸綏二十一日發同盟】生れ出る蒙古自治政府の首都たるべき歸綏の街は今や全く戰禍を忘れ飽くなき中央の搾取から逃れて新しい民族自治を待望しつゝ日に日に目覺しく活氣づいてゐる、北に陰山を望み南は沿[illegible]に[illegible]の街に還つてゐる。北に陰山を望み南は[illegible]に包まれて[illegible]綏遠城内外の風物に調和して和かな秋の陽を呼吸してゐる

綏遠城 は人口十五万、省政府、[illegible]等の官衙が[illegible]として[illegible]綏遠城の附近三千町[illegible]たる耕地[illegible]に[illegible]して[illegible]の平和な[illegible]の姿その物である

歸化城 は人口八万、[illegible]の中心地として商業に[illegible]れてゐる。雜開する人込みの中を駱駝の蒙古兵が蒙古軍政府旗のはためくところを颯爽と走つてゐる、品物の買出ししてゐる二三人連れの和服姿の婦人に好奇の視線が集中するのも微笑ましい風景だ、東家一帯は勞働者、農民の歡樂郷だ、おきまりの覗き眼鏡、大道香具師、音曲師の[illegible]が客を呼んでゐる、今や蒙疆政權の羈絆を脱した喜びと新政權誕生の待望に[illegible]全市は活色と歡喜に沸上つてゐる有樣である

陸軍病院に 慰安室を寄附
臺北州國防義會から

臺北州國防義會では傷病將兵に[illegible]その他の傷病兵の慰安方法につき商田知事、鈴木内務部長、宇野[illegible]地方課長等が集まり種々協議中であつたところ一時的の慰安より永久的慰安に供したき事を目的として陸軍病院に慰安室を寄附する事に決定した、慰安室は一万五千円をかけ同院の[illegible]に建築する百餘坪に建する相當に廣大なホールで娛樂、集會所兼用とし平常は茶、囲碁等の娛樂用に供し一月に數回位講演映畫等の上映、講談、落語等を開催し傷つき病める將兵達の良き慰安室として完備した施設をする事となつてゐる、因みに同室は設計

小切手を僞造 臺銀から騙取

本月十六日附臺北州新莊郡[illegible]信用販賣購買利用組合長陳[illegible]氏振出名義額面一千七百円の小切手を僞造行使し十八日臺灣銀行より右額面金額を騙取したる者あり、新莊郡警察課では内部事情に精通したる者の所爲と睨み極力犯人搜査中の處容疑者として二十一日台北市表町の新莊郡產業組合[illegible]信[illegible](假名)を檢擧取調べ中

(上)北支戰線に進軍中の皇軍
(下)歸化城に入城する皇軍

四手井侍從武官を 畏し・北支に御差遣
將兵の勞を犒はせ給ふ

【天津二十六日發同盟】畏くも 天皇陛下には北支の野に奮戰する將兵の勞を深く御軫念あらせられ將兵慰問の有がたき思召をもつて四手井侍從武官を北支に御差遣あらせられたが同武官は 聖旨を奉戴して廿五日午前十一時天津東站着午後一時三十分天津駐屯軍司令部において寺内最高指揮官以下各幕僚參集の上厳かに 聖旨並に御下賜品の傳達を行つた、寺内指揮官は 聖旨に感激して來る引續き北支各線に於る皇軍の活躍狀況につき詳細報告する所あつたが侍從武官御差遣の報は全戰線に傳はり第一線の將士は愈々意氣旺んなものがある

斷末魔の山西軍 毒ガス彈を放つ
忻口鎭の我が陣地に

【天津二十五日發本社特電】我が軍の太原攻略戰は着々進展しつゝあり敵は天然の堅固なる陣地に加ふるに約三十万の大兵を以て北に又東に必死の抵抗をなせるも敗色愈々濃厚となり動搖を蔽ふべからざるものあり潰走する者續々と[illegible]あるが二十五日は忻口鎭一帯の我が陣地に毒ガス彈を放つて逆襲し來つた我が方は直ちに之を撃破し去つたが國際法無視の與の手に我が方は愈々憤激を新たにし一挙に殲滅せんと將兵の意氣天を衝くものがある

【原平鎭二十五日發同盟】忻口鎭一帯には堅固な陣地を築き頑強な抵抗を試みた敵はわが猛攻に一たまりもなく次第に退却せられつゝあるが廿五日午前突如鉛彈を使用逆襲し來つた、わが第一線部隊は直ちに防毒面を着したが今回支那軍の爲したこの行動は人道上は勿論國際法上に許し難き卑劣な手段で全軍の憤激を買ふに至つた

故明石總督年祭式

故明石總督年祭式は廿六日午前十時から三板橋墓地で執り行はれた、小林總督、古莊軍司令官、森岡總務長官以下各局長、松木、三好、河村、加藤諸氏等百五十餘名の參列者あり、式は神官の修祓に始まり祝詞奏上献饌等の如くあり森岡長官は明石財團長として玉串拜禮、次いで小林總督、古莊軍司令官又官代表(三田[illegible]局長)武官代表(高木[illegible]部長)民間代表(松木[illegible]一郎氏)の順で玉串拜禮があつて十一時閉式した
寫眞は森岡長官(明石財團の園長として)の玉串拜禮

廿餘人を斬り 刄こぼれなし
某部隊長の 關の兼行

【神戸二十五日發本社支局特電】日本刀試し斬りと現地慰問のため北支に派遣されてゐた大日本刀劍商會の栗原彦三郎氏は目的を達成して二十五日歸朝したが語る

天津、通州、豐臺、保定等に修復の刀は全部で三千口に達し天津以外の地に始めてつくる日本刀の一口を寺内大將に、一口を天津神社に獻上した、實戰の結果により刀は二尺二、三寸で六分位の[illegible]のあるのがよいことが判つた、我が軍新兵器の實戰のみでなく日本刀の實戰、眞相について研究してをられる某部隊長の關の兼行は二十餘人を斬つて刄こぼれなく斬つた程である

スローモーの 新記錄を出す
アサシネス號入港

【基隆電話】去る二十四日夜神戸に向ふ途中基隆に寄港せるイギリス貨物船アサシネス號(四二〇〇噸)は[illegible]大[illegible]等[illegible]を利かした苦惱[illegible]今回神戸で解纜する事となつて居る爲め[illegible]つら故障だらけで伸々出港出來ず港務官憲を手古摺らして居る[illegible]ボートサイドから廻航[illegible]に[illegible]の新記錄を[illegible]十日[illegible]の[illegible]スロー[illegible]の記錄を[illegible]

社會事業代議 員會の打合せ

[illegible]

慶運丸入港
松浦沖繩縣警察 部長が來臺

【基隆電話】商船沖繩航路慶運丸は二十六日未明基隆に入港したが同船では沖繩縣警察部長松浦榮氏が來台、次の如く語つた
私は隣接各島の巡閲中で途中島島に[illegible]したので二十七日出帆の本船に引返し今度は原大警[illegible]事となつて居る、沖繩と臺灣とは凡ゆる角度より見て實に密接な關係にあり[illegible]局長に御挨拶申上る心算だ、沖繩縣は全縣一致の國民精神總動員運動中で小さい[illegible]である

大會に提出すべき附議事項の協議

及び時局に對處する事務打合の爲め新竹州では二十七日午後一時より州會議事室に於て州下社會事業代議員會を開催するが出席者は新竹市七、新竹郡九、中壢郡四、桃園郡四、大溪郡五、竹東郡四、竹南郡八、苗栗郡八、大湖郡四計五十三名である附議事項左の如し
一、今次事變に際し社會事業團體者及び方面委員の執りたる措置如何
二、時局に際し各種社會事業團體と扶助團體の連絡協調に關する件
三、時局に對處する方面委員の活動に關する件

膊肉の歎解消 水兵さん大元氣
驅逐艦〇〇歸る

【〇〇電話】長らく〇〇基地に待機して居る驅逐艦〇〇は[illegible]に[illegible]る命令に[illegible]將士一同に[illegible]が[illegible]を喜ばし[illegible]に[illegible]をたてゝるを[illegible]に[illegible]の[illegible]けロ[illegible]出港[illegible]方面に向ひ[illegible]地に[illegible]が水を見つけた[illegible]やぎ[illegible]今迄の[illegible]く見て居ても實に頼もしかつた

臺灣物產の滿洲進出
今が絶好の機會
大塚、笠原兩氏語る

【基隆電話】大連航路山西丸は二十六日午前十時基隆に入港したが同船では台灣バナナの[illegible]滿洲リンゴの台灣輸入交涉等の重大使命を帶びた台灣青果大連事務所長大塚[illegible]及び大連市中央卸賣市場長笠原[illegible]の兩氏が相携へて來台、次の如く交々語つた
滿洲に入る臺灣バナナは年々減少の數量を增加して來觀の爲め一時杜絶して居る北支方面への人氣も是東の活動による平和來と共にボツく入るやうになつた

蔬菜、滿洲青果[illegible]手により軍部當局の御[illegible]得て主として三、四、五、六月の端境期に新鮮な蔬菜物を輸入する事になつて居るが之は國策的に見ても一滿洲と滿洲との單なる商取引ではなく實に國家的な重大事業なのである、昨年入荷は五六万籠で滿洲も漸次輸入青果方面からの輸入が杜絶した[illegible]も臺灣蔬菜物がとつて替る事が出來るのであり將來台灣にとしては滿洲は[illegible]百万円の市場と爲し得る譯であるから臺灣物產の滿洲進出には絶好のチャンスであり又臺灣物產の[illegible]としても非常な好材料となり得る、併し蔬菜にしろ[illegible]にしろ發送をやられるので相場[illegible]し、面も往々にして場外取引を助長するやうな結果になつて互に困つて來るので之を是非何とかしたいと思つてはるくやつて來たのだが之は日本全體的傾向で內地も段々整つて來られた日本の大局的見地に立つて平和滿洲建設に一身を捧げて居る人々の事を考へて[illegible]臺灣の島民でもつと廣東等で[illegible]い問題である。青果會社[illegible]もよしそれが出來たら產地団結した[illegible]よいその爲めに來[illegible]北に於て

全島 [illegible]協議[illegible]輸出[illegible]の[illegible]の爲[illegible]緩[illegible]の[illegible]する事から[illegible]

物を賣つて戰ぎバーターシステムのやうな形式で相互の爲めを圖らうと云ふのであつて、當局も[illegible]されて居り今回大連に臺灣青果と同じ性質の東亞青果會社を創立市で近く創立總會を開催來年一月から營業を開始するが臺灣は臺灣青果とタイアップして臺灣向けリンゴを完全に統制する現在は未だ會社が出來た滿洲青果と販賣輸送組合がやつて居り現にこの船にも八千箱つんで居るが本年一杯で千万箱は立派に入る事になつて居る

英水兵奇禍
長谷川長官 弔意を表す

【上海二十五日發同盟】長谷川第三艦隊司令長官は二十五日夕刻英國支那艦隊司令長官リットル提督を訪問し二十四日の大場鎭攻撃に際し誤つてわが航空部隊の爆撃に斃れた英水兵の奇禍に對し深甚なる弔意を表した

島津女史全快

【東京二十六日發本社特電】昨年八月發病以來[illegible]部の邪教退治で檢擧され社會の[illegible]を集めた元女官長島津ハル子(?)女史は[illegible]病院で[illegible]神病の病名と共に松澤病院で[illegible]の世界に呻吟すること一年有餘最近漸く常人と違はぬまでに恢復したので二十五日[illegible]衛生部金子技師が最後的診斷の結果全快と斷定され女史はヤツとわびしい病院生活から解放されて二十七日中に府下三鷹村の長女三條泰子さん方に歸ることになつた

チステンバーが流行

【花蓮港電話】花蓮港街では最近十日間位の間に犯大病の症狀に似た犬の病氣が流行り街頭に斃死して居るのを見かけるが街民は狂犬病ではないかと不安にかられて居るが[illegible]は犬にのみあるチステンバーと稱する[illegible]で擴診の疑である之を避ける爲めに畜犬を離隔させて欲しいと[illegible]衛生係は希望して居る人畜には感染せぬと

手先を使つて 空巢狙ひ

台北市有明町一ノ二〇游[illegible](?)同所李水色(?)の兩名は市內建成町一ノ一二謝[illegible](?)市內日新町一ノ一六周金[illegible](?)市內日新町一ノ七三[illegible]万生(?)の三名を手先に使ひ一團となつて九月二日市內旭町三ノ一九原某氏方留守宅から衣類六點價格二百圓位を竊取したのを手始めに市內各所で空巢狙ひを働いた事判明、南警察署で逮捕取調中、目下餘罪取調べ中であるが右五名は何れも[illegible]前科者で[illegible]に浴した許りの者である

教育功勞者の 表彰式

【新竹電話】新竹州では來る二十日の教育勅語渙發記念日午前九時半より州會議室に於て教育功勞者として左の諸氏の表彰式を施行する

學校教育功勞者
河野[illegible](新竹郡[illegible])、酒井[illegible](竹東郡[illegible])、吉川定一(竹東郡[illegible])、鈴木與一(關西公學校長)、角丸熊太郎(八塊公學校長)、福岡文武(竹南小學校長)、松元用人(竹南公學校長)、金井[illegible](苗栗第一公學校長)

社會教育功勞者
小山田[illegible](大南公學校長)、岩永[illegible](大湖街內國語[illegible])、林[illegible](竹南郡[illegible])、[illegible](北埔公學校長)、[illegible](頭份[illegible]公學校)、新[illegible](新埔公學校)、林榮欽(新埔公學校)、張[illegible](新竹[illegible])、大野[illegible](獅山公學校長)、井[illegible]
同日午前十時より新竹州廳に於て全島教育功勞者として表彰される新竹州下の表彰者は左の二氏である

けによく徹底し常に緊張して居る

昌同船ではアルミニユーム原料となる佛領インドシナ產の明礬石探掘の明日肥料取締役[illegible]古田[illegible]一氏も內地への[illegible]で[illegible]同日出港[illegible]丸で出發した

基隆簡易保險健康相談所 基隆市[illegible]では今回基隆市及附近在住加入者の爲に一週一回の定期健康相談を開始する事になつた、右は臺北健康相談所の醫師と看護婦を基隆郵便局構內の相談所に派遣して加入者の健康上の相談及[illegible]者に對しては必要なる應急處置の外治療上の指導、希望者に對しては處方箋の交付をなすものであるが市內の藥店では右處方箋に對して は特に廉價に[illegible]なる調劑を提供するとの事で簡易保險加入者の一大福音であらう、因に取扱時間は當分の間火曜日の午前九時から午後三時迄である

あすの天氣

北部地方 東の和風晴時々曇
中部地方 東の疾風晴時々曇
東部地方 北東の和風晴時々曇
西部地方 北の和風晴
南部地方 北東の和風晴

概況(二十六日) 七七一耗の高氣壓は北海道の南東海上にあり東に移動する傾向、本島は冬島附近海は北東の疾風晴天は曉か[illegible]であります

各地溫度(十月廿六日正午)

臺北 二八・二	臺中 二八・七	臺南 [illegible]	恒春 二八・二	臺東 二七・九	澎湖 二五・八	高雄 [illegible]
北 二四・一	臺北 [illegible]	基隆 二五・五	那覇 二五・一	鹿兒島 二〇・四	長崎 二一・七	石垣島 二六・八
花蓮港 二八・一	阿里山 一四・二					

今晚の映畫

◆大世界館 貫十二時半上映
1 パ社ニュース、前線週報 午後[illegible]分
2 眞實一路、前篇
3 眞實一路、後篇
4 ニュース・タイム

◆國際館 貫十二時半分上映
1 犯罪王 午後[illegible]分
2 佐藤大石ボードビルアトラクション
3 支那事變特報
4 [illegible]ニュース

◆芳乃館 貫十二時半上映
1 週日ニュース支那事變
2 邪婚記
3 大毎ニュース支那事變
4 鞍馬天狗千兩小判

◆新世界館 貫十二時半上映
1 パ社ニュース54報
2 女人哀愁
3 見世物王國
4 雪崩(なだれ)

◆タイゲキ 貫十二時半分上映
1 新版夜叉本能寺
2 隆栄浮草隊栄
3 支那事變ニュース
4 忘れても

高級自動車二十二台 第一タクシー 城內方面 電 三〇八三 / 大正町方面 電 四四九〇 / 東門町方面 電 二七〇一 (深夜無休・親切・迅速・安全)

咳が烈しく出る 胸が痛む そんな時は ゴリヤウ 護療

謹火災御見舞 羅東郵便局區 佐藤慶三郎

時局流行歌 御國の爲にどこまでも 日本陸軍 あゝ戰友 赤田照夫 ら丸 タイヘイレコード H-4

愛國流行歌 戰地から故郷から 片面 月下の吟詠 (90) (20020) キングレコード

絶對防腐劑含まず 銘酒 賀茂鶴 カモツル 基隆 三浦榮熊 戰勝の祝盃高し秋の空

京都帝大化學研究所創製 メキオール 發賣元東京・芝・露月町 小川忠作商店藥品部

古賀政男作曲 愛國歌 山內中尉の母 藤山一郎・唄 B面 この母この子 小楠公 白虎隊 藤山一郎・唄 テイチクレコード

天授 咳嗽喘息風邪 美味芳香、藥效偉大 獨特之球狀煉藥 咳嗽、痰喘、流行風疾 四季感冒、頭痛、咽喉 加答兒、頭痛、關節僂麻質斯、痲刺利亞熱、麻疹、痛風 二十錢・三十錢・五十錢・一圓 東京市神田區花房町 本舖 山崎帝國堂 (各地有名藥店均有出售)

藥で治らぬ胃腸病にエルミン食養法 キングウヰスキー

臺日案內 料理屋 仕出し料理 金本家 寫眞 カメラ中古品高價買入 金融 電話商品券 電話商品 三成社 洋服 子供服 日進 藥種商 喘息にワンカ 北門蓄音器 洋樂レコード 雜件 ボルサリノ 村井 酒・煙草 村井 子供服子供帽子 村井 御祭 村井 秋植種物 特許商標 岸喜鑑 平戶の摺味噌 米穀燃料 前村商會 一等玄米精乳牛乳 枕花環弔花環 流質何でも有る店 淋疾

一寸した傷でも消毒を厳重になさい
恐しい病氣を誘發し易い　家庭用の消毒液の作り方

秋はスポーツ季節ですし、また戸外で遊ぶ機會が多いので、自然外傷が多くなります。

傷と言ふとごく瑣細なものはそのまま何の手當もしないで放置しておく人が多いやうですが、たとへ一寸したスリムキ傷でも土がついた場合、土の中には恐ろしい生命とりの破傷風のバイキンが入つてゐるのですから、その消毒は厳重にしなければならないのです。

先づ傷の種類から申しあげますと、

一、表皮剝離
二、擦過傷
三、刺傷
四、裂傷
五、切傷

等ですが、この中、剝離と擦過傷が一番多い様です。

刺傷といふのは、比較的深い傷で、針、釘、小刀、その他の刃物で刺した傷で中には出血多量の場合もあります。

裂傷、切傷等は相當ひどいものがありますから、特に注意して迅速に手當しなければなりません

×

手當の一番重要な点は、消毒で大體の傷はいろいろなもので汚染されてゐるのですからどんな恐いバイキンが附着してゐるとも限りませんから直ちに消毒しなければなりません。

消毒の仕方ですが、從來はアルコール、沃度丁幾、オキシフル等が用ひられて居りましたが、特に前二者は刺戟性で痛かつたりする苦痛が伴ひますから、刺戟や痛みのない家庭用の消毒劑は、マーキロクロームで、これは容易に出來ますから、作つておいて不時の用にたてて下さい。

これは一パーセントの硼酸水と一パーセントのクロール石灰水を等分に混ぜたものですからわけなくつくれます。

このマーキルクロール消毒水は歐洲大戦の時に使はれて非常に効果があつたので、以後消毒用にはこれが專門に使はれる様になりました。

消毒の不完全から恐ろしい病氣を誘發した例はいくらもあります。破傷風等は勿論、丹毒、淋巴腺炎、敗血症等を起した場合があり、恐ろしい敗血症等もこれです。敗血症はバイキンが血液中に浸入したものですが、そこまでゆかないもので、所謂淋巴腺炎を起す場合は極めて多いのですから御注意下さい。

次にただの表皮剝離や擦過傷等は消毒した上、軟膏をカーゼにのばしてつけておけば大抵治ります

×

その他出血多量の場合は先づ心臓に近い上の部分をゴムバンドか手拭ひ等でしばつて壓迫して出血を防がねばなりません。そして早く醫師の診察を受けることは勿論です。

向裂傷、切傷の場合は絆創膏でぴたりと押へておくと傷口が離れませんからよろしいのです。

兎に角傷を受けたら消毒を厳重にすることが何をおいても必要なことであります。

こんなのはいかが

毛絲を使つた場合
普段着でも
柄さへ選べば
ちよつとした散歩にも買物にも
そのまま出かけて
ちつとも變ではありません
柄選びのコツは
何といつても
模様に囚はれる
必要はありません

御存知ですか ―栗の皮の剝き方―

醫博學士　島田幸一

栗で飯やキントンを拵へるとき、あの堅い皮とシブを剝くのに一と骨折れるものですが、濃い食鹽水をつくり、その中へ二、三時間栗をつけておくとあの堅い外皮が不思議に柔かくなるばかりか、澁皮まで肉と離れてゐるのでとても手数が省けます

秋の季節料理

秋穂敬子

松茸のグラタン（五人分）

材料　松茸五十匁、芝蝦五十匁、牛乳一合、バター十匁、メリケン粉大匙一杯、鹽、胡椒

準備　松茸は洗つて五分角に切り、熱湯に入れて、さつと茹で笊に上げて布き、芝蝦は洗つて鹽茹として皮を剝いでおきます

調理　小鍋にバターを煮溶かし、メリケン粉を入れ、手早く混ぜ合せて牛乳を少しづつ入れながら混ぜ、鹽、胡椒にて味をつけ白ソースを作ります。松茸と蝦をグラタン皿に盛り入れた上に、白ソースをたつぷりかけ、パタクラームをふりかけて、天火に入れ上面に少し焦色のつく位に焼きます

秋草をおもふ (14)

女郎花を植物学的に見ると、明るい原野に自生するたけ九十糎（三尺）位の多年草で、八九月頃になると頂梢に黄色の花が房状に咲き誇るところから一名アワ花といふ名もあります。またオホトチ、オホツチ、チメクサ、クチメグサ、カマクサ、オモヒグサ、コノテガシハ或ひはハゴロモなどの異名もあります。漢名では敗醤ともいひますが、これは何処となく醤油の腐敗したやうな香りがあるところからださうで、支那東部、シベリヤにも産する植物で、嫩芽を摘み取つて茹でて食べ、根の薬效については、産後腹痛の痛みを治すと傳へられて居ります。

漫畫　アッパレ娘チャン (21)　井元次明

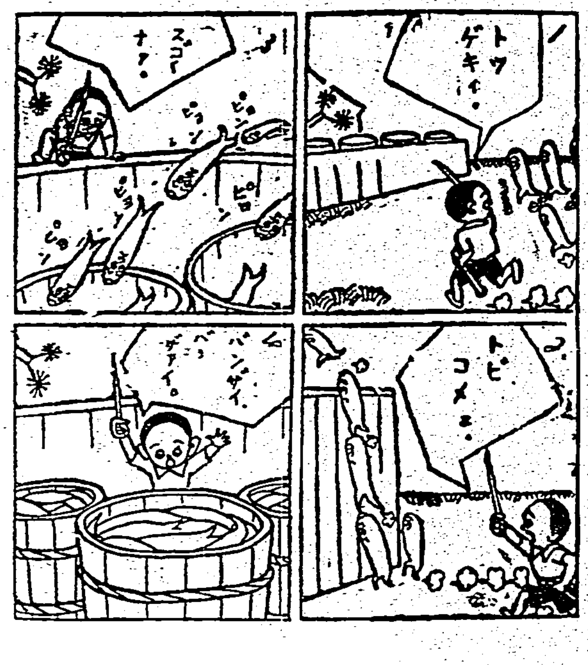

主婦ノート

★…レモン汁の效用　アルミニュームの鍋が錆て黒く汚れたらレモンの汁をしたした柔かい布でこすり後熱湯でゆすげばきれいになります。又蚊やブヨにさされた時レモンの汁をすぐにつけるとよろしい

★…焼こげの除去　白い綿布に出來た一寸した焼こげのキズはそこにオキシフルを滴してアイロンをかければ消えます

臺日歌壇　安成二郎選

臺北　南城愁

めくるめく暑き日のさし蟬鳴きて壺の鋪道は人通りなし

一としきり蟬鳴きやみて夕立の涼しくけぶる街路並木かも

雨あとの緑すがしき街路並木蟬さわがしく鳴き出でにけり

臺北　佐保葉子

ごうごうと爆音高く空を行く飛行機あまた見つつ嬉しも

ネオンサイン悉く消えし大空に月おほらかに照り出でにけり（燈火管制）

ガジユマルの梢を渡る朝風の音のさやかに秋に來にけり

初秋の眞白に晴れし大空を[illegible]機編隊の飛行機とべり

鹿港　丁酒山

なつかしき我が育ちたる街に來てただあてどなく我がさまよひし

（北斗にて二首）

幼くて我が住みにけるこの町の眼にうつるもの皆なつかしき

思ひ出の老木の幹に刻みたるわが樂書のあとを見つけし

ほのぼのと月さしの[illegible]の明き火影は[illegible]

臺北　杉田宗英

[illegible]

十月　婦人衛生メモ

羽織のほしい夜寒時の腰痛逆上下腹痛

手足腰が冷えます、内服薬と云ひ度い所ですが先づ病芯の在所にグツと思ひ切つた手當、と云つて手術ではなく至つて簡易に睡眠中に進歩的薬力が病芯に届いて後腐れのない效果が手早く得られる新式膣式治療が必要です。

（有名病院婦人科使用薬）

病の問屋から希望の姙娠へ

山脇しな子

（前略）永い間困り抜いて治療も断念した姿が、此の九月初旬といふ破天荒の喜びに浴されるに就きましてのは、御薬のお蔭と[illegible]沁々と感謝し度いと存じ下さいました上役の（中略）こしけに時々血が交り魚の腸の腐つた悪臭がし、月經はあつたりなかつたりあれば五六日も床につく苦しみの上に股は息の止まる程キリキリ痛み腰までひびくのが毎日續き、冷えて夜も眠られず頭痛眩暈氣迷さと文句通り病の問屋でした。斯うなつてはいくら薬を呑んでも感じがありません。（略）御薬で追々よくなり強の一つも綺麗に結べる様になつた時の喜びを御察し下さいませ。

殺菌消毒で冷え帯下を治す

醫學博士　木村仁

白帯下冷え症を訴へる患者が一番多く、その九分は淋毒性のものであるが、又其の九分の患者は不良な坐薬を使つて白帯下が殖え痛みが増したと訴へて來る。多年患者を治療した経験から云ふと、子宮膣腔内の殺菌消炎消毒を手際よく行ふのが最もよいが、さて斯様なまとまつたものはなかつたのですが、ワセトン球は薬力も優れ私の病院で使ふ成績も家庭で使はせる成績も頗るよく、従来の様に流れ出て黒く汚れて爛れる心配は少しもない

内服薬で芯迄届かぬ重症でも一日一回でよい新發明療法

廻りくどく面倒な内服薬より直接の局所薬を使ふ方が殖えたのは大変進歩ですが、固めた黒い薬で中で流が残り流れ出て衣物を汚し局所の爛れる物や、幾日も中に入れておく坐薬は却て下り物が殖えるので斯様な薬なら内服薬の方がましです。新發明薬ワセトン球は現に帝大病院を筆頭に全国大病院婦人科で御使用の進歩的可溶性球で絶對沿随の出來ぬ美しい琥珀色の球は内部で八分でとけ滓は残らず流れ出ずに薬は全部奥深く浸み込み、強い殺菌消毒力ヴイタミンAD等で爛れ腫れを取り引吊る筋をほぐして内膜膣の痛み下腹の張りをとり、白帯下を止め、手術の痛みなく膣に人知れず早く病源を治療します。白帯下冷え症で御困りの方は最後に専門科薬で奥深く迄治療なさいませ。病院で入れて戴くのと效めは変りません

充分治療しても安くすみます　六日分（七十銭）十二日分（一円廿銭）廿四日分（二円卅銭）二十四日分（二円四十銭）で送料は各十五銭。病院でも使用の（百四十四日分十二円）も最くおわけして治療の便利を計ります。御註文の注意　薬店で帝大病院使用のワセトン球と云へば判ります。品切れの時は代用薬お求めなくハガキで「何日分送れ」と左記總代理店へ御出しになれば代引で至急送ります。

無代進呈——読むだけで有益です　婦人病治療の根本を判り易く書いた醫學博士木村仁先生著（女性の新生理學）と云ふためになる本を左記へ御申込みになれば特に無代でさし上げます。至急御申込の事

【日東製薬合名會社製造】

東京市芝區新町十二　總代理店　合名會社　河原商店　振替東京三六〇一九　電話芝(43)一六八五・一六

九州帝大病院　婦人科使用
專門婦人科薬
素人にも簡易に使へる
ワセトン球

乳幼児便秘の原因は？

乳幼児の便秘は一般に食餌成分の配合不適より生ずる故に、食餌成分の調整こそ治療の根本條件とす、一般に行はれる下剤、浣腸等による方法は習慣性や衰弱を誘發する危険あり、マルツエキスはこの缺點を除去し、便秘の原因たる食餌の成分や腸機能を調整し栄養を與へつゝ自然的に排便せしめる最も合理的なる食餌療法劑なり

マルツエキス

M―31

A

感冒は萬病の因！
風邪熱には……すぐ
ノバポン錠
あッ……七度五分だア
感冒をこぢらしては大變…すぐノバポン錠でお手當下さい●効めが極めて確かなのが特徴です●速に熱を下げて炎症の擴がるのを防ぎます。
四十錠●一圓　各藥店にあり

産見調節に
馬島式ドクトル　ダッチペッサリー
馬島僴先生指導
強くよい兒を持つために
★虚弱兒の多産は國家と個人の損失！
母の健康のためにも！
★母體は出産後二年を經過せねば健康を服戻す事は出來ません
經濟生活を保持するため安全、確實な婦人に手輕く使へる本品を御使用下さい。
（パンフレット進呈）
大型（お産三回以上）
中型（お産一回以上）
小型（お産せぬ人）
定價各一圓五十錢
有名藥店ニアリ
馬島ドクトル證明及び使用法說明書を一個毎に添附
東京神田須田町一
三信株式會社
振替東京六五一三八

ずっと外國品ばかりお使ひの方比べて下さい。
パピリオ
粉白粉口紅頬紅クレーム

結核ハツモン
コメツド
肋・腹膜炎
最新治療藥

本劑は酵母菌及多種の非病原菌より抽出せる活性酵素注射劑にして、已存結核注射劑とは全然その趣きを異にす。

本劑の作用
一、特殊「エンチーム」の作用により病原菌の發育を阻止し且死滅せしむ
一、網狀内皮細胞を刺戟し白血球を増多せしめ賦活作用を旺盛ならしむ
一、赤血球沈降速度を正常ならしむ
一、各種ヴイタミンの供給により榮養を増進す
一、微熱を降下し食欲を增進せしむ

本劑の光榮
大學病院、赤十字病院、滿鐵、三井、其他各官公私病院より御採用を蒙る

適應症
肺結核、肺浸潤、肺尖加答兒、肋腹膜炎、眼結核、腸結核、膀胱結核、慢性濕疹、小兒腺病質、一般虚弱体質、榮養及食慾增進等に卓効あり
＝詳細文獻贈呈＝

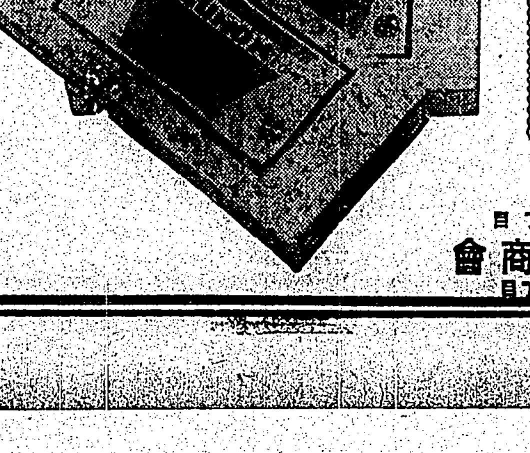

包裝
〇・五cc　十管
〃　〃　二十管
一・〇cc　十管
〃　〃　二十管
〃　〃　百管
二・〇cc　十管

發賣元
大阪市今橋二丁目
黒田薬品商會
東京支店　東京市京橋區三十間堀三丁目

おいしいお台所み
マルキン醤油
味つけの能率を上げるものは獨りマルキン醤油ばかりで御座ゐます

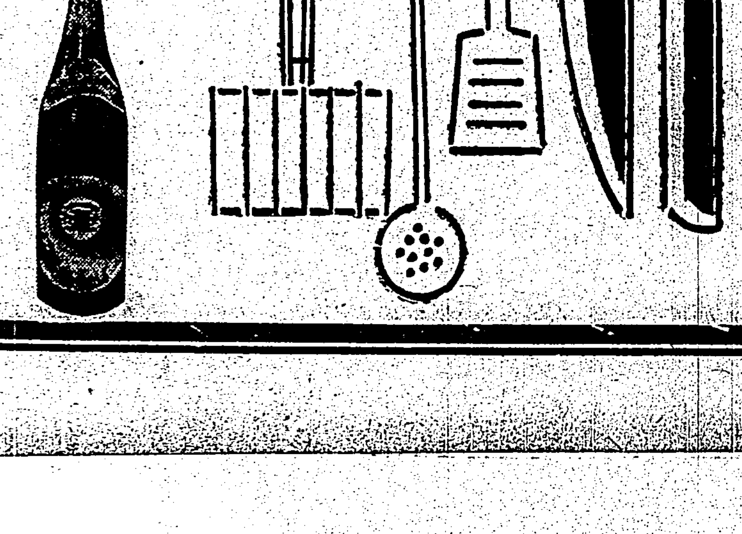

香川縣小豆島　丸金醤油株式會社

國定忠次 (89)

長谷川伸作
岩田專太郎畫
（飛上映）

大雨の前 (六)

　国定の三ツ木の文殿に、島村一派が知れたのは、島村沼岸一帶が落うじて、水を、少しばかりの被害で食ひとめた、翌日、好晴の午後である。
　知らせを持つてきた者は、今市と名乗る彼の妙な男。
「すると、伊三郎は助かつたんですか」
「この間わたしが申しましたね。万々が一といふ事をね、その万々が一の仕損じですね、残念なことだが伊三郎にまだ壽命が残つてゐて、忠次さんの運がまだ開かないのだから、ここは無理をしない方がいいでせう」
「お話の中途ですが、この間のお話では、私共の親分が仕損じたら、忠次郎の子分が、死装束揃々しく伊三郎の処へ踏ごめと仰有つたのではございませんか」
「それが今はその時でないんだ文藏さん」

「ちやあこの間のお話は怒鳴つぽンですか」
「いやさうぢやないが、忠次さんが首尾もなく無事に引揚げて行つたんだから、子分衆はこの次に忠次さんがどういふ事にするか、それを待たなくてはいけませんよ」
「左様でございますか」
　文藏が不快な顔をしたのをみて今市は笑つて、
「左様でございますかと云つて文藏さん、子分衆を集めて、伊三郎の処へ押して行く気でせうが、そいつは良くありません」
「左様でございますか」
　まア〳〵文藏は不興になつた。
「よく聞いて頂きたいね。忠次さんといふ人はこれで二度目だ、伊三郎を狙つてからうまく行かなかつたのがね。二度やつて駄目だから止めたなんてのは、大物に生れついた男の料簡にはないものなのだ」
「左様でございますか」
「いい加減に返辞をして聞いて、他のことを考へてゐる、どんな風に、伊三郎を襲撃して、親分忠次に代り、怨みを遂げやうかとし。一番し。
　今市は文藏が眉間に立てた皺を
「お前さんは多分ここの処で忠次さんに成り代り、伊三郎を片付けて、國定名代の伊三郎に取つて代はつた忠次さんにしたいと、から思つておゐでなさるのだが」
「え？」
「それに違ひないでせうがねえ文藏さん、どうです？……」
「……」
「処がお前さん方が首尾よく忠次さんに成り代つて事を遂げたとする、とですね、忠次さんはどういふ事になります。親分たるものは仕損じたが子分は仕遂げた。それで。いいものかしらん」
「……」
「文藏さんが忠次さんと入れ代るならそれで良い、が、忠次さんを親分として持つく氣なら、手が違ひます、丁と半との大違ひですよ」
「……」
「忠次さんが大物に成つてゐるのだと、斯か又違つてくる。大物といふものは自分では手を下さないがいい、だけれどだね、忠次さんのやうに、これから枝振りを直して行く若木の松は、今のご時勢では皆人が手を下して斬いたのでないと、根が張らない」
「……」
「伊三郎に怨みがあるなら忠次さんが怨みを晴らすがいい。本來の筋は、かうではいけない。人間の道から申せば斬つたはつたは下々のだ、が、下々の下の今の世の中、殊にこの社會では、致方がないから先づ以て今いつたやうな、と、いふことにして頂くのだが」
「……」
「そこで忠次さんだか皺を切つたお前さんや皆さんに、成り代つて貰つたのでは迷惑だらう、その證據には、伊三郎は川へ落ちた、鑑石と甚八は斬つた、その足でプイと何処へ行つたのだか知らないが臨形の梨の木七兵衛なぞといふ途る探索の連中にも、足取りがてンで判らないといふ鮮やかな臨際をしてゐます」
「……」
「どうです文藏さん、これでも伊三郎の処へ押して行きますか」
「成程。お話を聞いてよく判りました。當分おとなしくして、親分のたよりを待ちませう」
「それが良い。だがね文藏さん、油斷はいけない、早耳、眼ン極めないと不意を討たれますよ」
「えッ。不意といひますと、島村が——」
「ここへ一度は押して來ます、屹と、彼等は來ますね。多分、今夜でせうね」

どの一齣にも眞實の姿 血に滲む蔭の努力

事變映畫製作の超苦闘（下）

　實際に我が今日ニュースを締め之等の事變映畫は何の一齣にも、芝居はなく眞實の姿ばかりだ、是に從事するキヤメラマンも想像以上の苦心と危險にさらされ通した。
　先づキヤメラマンの戰地での荷物は、キヤメラ、フイルム、糧食の一切を自分の身體につけてゐるキヤメラは普通アイモ、この前の上海事變の時は例の三個のついたスタンダードを持つて行つたが、絶えず敵彈の目標となつて犠牲また思ふやうな活躍も出來なかつたために、最近は皆このアイモになつてしまつた、是が附屬品の一切を附けると一貫五百匁、それにフイルムは千フイートは持つて行くといふ事だ、このフイルムの目方は一貫目で、當座の撮影には五百フイートもあれば十分であらうが特殊な場面に逢つた時、フイルムのない場合を想像して、千フイートは缺かさないといふ話である
×　×
　その他、食料が約一貫目近く、これだけのものを持つて、戰地の第一線を駈けずり廻つて活躍しなければならないから、その苦しさもまた想像以上である。撮り終つた映畫に、簡單な解説をつけて、連絡部員に渡すのであるが、この連絡がとれない場合は、撮影する以上の苦心をする。上海ニュースの第一報の大場鎭日の勝利となつたのも川口キヤメラマンがフイルムを數人の場合に、大勢の支那軍のために阻止され、自分の傳達した支那語と駈け引きとによつて支那側のキヤメラマンと思ひ込ませて危險を突破したためであつたといふ、この一時を以てしても、フイルム數人の運搬の如何にむつかしいかが、判ることと思ふ。
　それに、前にも一寸いつたやうに、ニュース映畫は全部錄音である、以前の上海事變の際には、フオックス、ムウヴイ、トーンが同時錄音をして、パッと砲身から吐き出された焔と共に、殷々たる砲聲をそのままにキヤッチしたが、現在では徹底さうした事はゆるされない、片手に持ち運べる程度の小型のアイモ一台、從つてその撮影されたものは、全部錄音によらなければならない。
×　×
　或社によると、これらの錄音をする場合のために、音の集送に努めて大砲、小銃、機關銃、高射砲飛行機の爆音等々とあらゆる音をネガのままに保存して、戰地からフイルムが送られると、それに適應したものを探し出して、再錄音するといふ事である、これは擬音とはいへ、本物に相違ないか、モニターの調節次第で、音が高くも低くも、また大きくも小さくも自由自在と聞くと、何と便利なものと感心させられる。
　しかし大抵のものは、火箭、銃砲、爆撃の音などでこの錄音をすませてゐる、殊に映畫技術の發達した昨近では、是等の力を借りると本物以上のスリルと迫力があるて、同時錄音以上の効果があるといふ、フイルムのどの一片にも眞迫力があるといふが、この錄音ばかりは、本物に似せた妙な臨であるといふ事を知つて置く必要がある。
×　×

【寫眞は[illegible]（四角な城壁に圍まれてゐるのが羅平鎭城）】——江灣鎭附近許可濟——

が、東日映畫課では、ニュースリールの情操化を提唱してゐるだけあつて、錄音方面にも色々な趣向をこらしてゐる、例の保定陥落の際、万歳の効果をあげる為に小學生四十名を狩り集めて、一齊に万歳を三唱せしめたといふが、この邊の力のために、どの位の努力が拂はれてゐるか知れない。
　是等の事變ニュース映畫は、その上映期日が急がれてゐて、もし一週間も遅れた場合は、ニュースがニュースとして通用しなくなつてしまふ、從つて編輯、檢閲、錄音等を濟ませた映畫はポジとして五十本から百本近く複寫しされる
　これが普通の映畫であれば、十本も撮影すれば次から次へと上映されて十分に間に合ふものであるが同時上映を豫定され、遲れたニュースは存在價値がなくなつてしまふために、自然とかうした數多くの撮影をしなければならない
　かうした眼に見えない危險と努力、それに莫大な費用をかけて作られる「世界の眼と耳」「動くニュース」は現在非常時の流行つ兒とさへなつてゐる、一週に二週ニュース映畫を見ないでは濟まされないといふ人たちも、かうした蔭の努力を知つてやる必要が、大いにあると思ふ。

カナ文字ニュース

△上海戰線ノ　ワガ軍ハ二十五日ハ大場鎭ノ四五百米ノソバマデ　ススミ　フキン　ノカク要地ヲツギツギ　ニ　センリヤウ　シテキマス
△ワガ海軍航空隊ハ二十五日午前八時十分カラ粤漢、廣三、新寧ノ三鐵道ヲ　バクゲキシマシタ

日露戰争當時の劇壇

青年歌舞伎と伊井の近松劇（二）

中山楠雄

　一方歌舞伎座の初春興行はとみると、羽左衛、八百藏、梅幸、高麗藏、市藏、我當といふ大一座で一番目が「忠臣梅金鑑」五幕、中幕は「三千兩初春駒人」と「和田宴」二番目は「鳴戸飛脚大和往來」といふ立て方
　この一番目は默阿彌の新作で、加賀騷動の後日を扱つたお家狂言九代目團十郎のやつた坂田當三郎を八百藏後の中車、加賀大貳を我當、後の先代仁左衛門、牢四郎のやつた愛妾お梅の方と武部願蔵おきみの二役を梅幸、左團次のやつた高村伴左衛門を高麗藏、即ち現幸四郎、同じく左團次のやつた江崎平左衛門を羽左衛門といふ訳だが現在でこそこれらの名前を並べてみると大一座で大立派にみえもしようが、當時としてはいはば青年歌舞伎であつたのである。
×　×　×
　この時片岡市藏の息の我當が、昨年十一月近衛隊となつて十藏と改名、名目となつてその披露狂言に「利田宴」が出たのだが、一番目の二幕目と三幕目の間に、本人を中に挾んで、我當と市藏が羽織袴で口上を述べた、我當は大變大西郷に似名口上を述べ、市藏は我子可愛さの口上で大受けだつたが、肝腎の本人が軍人であるといふところからデコデコに鉢卷をつけて現はれたのでこれは當時一寸反響を買つて不評なのは氣の毒であつた、間もなく日露戰の布告と共に、この片岡十藏、後の市藏は、一月七日召されて再び近衛に入隊したのであつた。
　この興行はまことに不入りで、僅にやうやうの事で二十日間打つただけであつた。
　一月といふ書き入れの月ではあるが、なにしろ日露の風雲が妖しく、世間はなんとなく事なしに騷がしく、興行といふ興行は何処も彼処も思はしくなかつた。
　興行をする連中も、早くもこの戰爭の雲行をみて時局劇を稱へる者が多く、單に明治座の左團次の番目狂言だけが問題となつて、復活を續けたのみ、他は悉く不入りであつた。
×　×　×
　この年の一月一日初日で、眞砂座に伊井蓉峰が、近松研究の第九回の上演脚本として「國性爺合戰」三段を公演してゐるのは、一寸注目に値します。
　和藤内を伊井、奥三楼、老一官を福島清、甘輝を先代村田正雄、錦祥女を河井武雄、母を喜多村緑郎といふ配役
　戰爭の開かれやうとしてゐる際にこの狂言を出した伊井は、面白い試みを行つたといふべきであらう。
　前年から京都、北海道の巡業に出てゐたこの伊井一座は、眞砂座を選んだのだが、つまり國力發展の意味にもなるといふ時局劇認識の現れなので、それに近松物の時代物をまだ一度も手掛けてゐなかつたので、その歌舞の意味にもこれを出したのである。
×　×　×
　研究劇であるといふ建前から無料で見せるといふ事なのだが、それでは限りもなからうといふので夜の芝居の切符を買つた人だけに午前十時開場からのこの「國性爺」を見せたのであつて、關非六幡の千里ケ竹の猛虎は大好評で、これが康非の虎といふ折り紙つきの當り役になつた最初である。

映畫ニュース

★日本映畫科學研究所
　白波富士松社が映畫科學研究所及び錄音現像受けに乘出す為、かねて京都の嵯峨に七百坪の土地を購して新築中であつた日本映畫科學研究所は、八分通り完成、來月初旬には竣成を見るに至つた、同所は白波富士松氏が所長に就任し技術顧問に京大理學部教授馬渕治氏、技師長に安達、夫氏が當り、馬渕式、安達式錄音機を擁して新外に進出、又自家映畫錄音機の製作に努める
★問題映畫「ヨシハラ」漕く
　日本を題材とした外國映畫として界に「吉原」が公開されて好評を博したが東和商事輸入作の佛日映畫として問題を起した「モーリス・デコブラ原作の佛ミロ作品マックス・オフュールス監督田中路子、ピエール・リシャール・ウイルム、早川雪洲主演の「ヨシハラ」が題名もヒロインに因んで「小花」と改めて三映社に入荷した、これは我國の儀禮抗議によつて中途から製作態度を改め、完成後も內山駐佛代理大使をはじめ國際觀光局の鑑賞を乞ひ諒解を得た結果、佛日映畫に非ずと折紙を附けられた為め横濱税關も無事通過したものだが三映社では日本版に着手と共に封切劇名を考慮中である

メガホン塔

▲二十四日朝、御利用道でタクシーお願み下さいました方に願く御禮申上げます（常盤生）▲去る二十三日、來店のお客様、非常に度の強いメガネをお忘れになつてゐます（石田茶店）▲新榮町竹田様、つり銭が餘分に戴きました御出で下さい（忠村運動具店）▲明石町附近の雜貨屋さん毎夜、時過ぎまでカンカントンカンは安眠妨害ですからやめて下さい（附近住民）▲バス嬢をとり上げられた上にバス賃値上ならこれからは自轉車だ（三笠町民）

商況（廿六日）

臺灣正米市場前場

▲一期蓬萊米　前場　寄　高　安　引　[illegible]
▲二期蓬萊米　[illegible]
▲一期丸糯米　[illegible]

大阪期米前場　[illegible]
東京期米前場　[illegible]
神戸期米前場　[illegible]
東京短期前場　東新　大新　鐘紡　鐘新　帝人新　東レ新　日魯　日産　鐵新　郵船　郵新　三菱重　日石　日立　日本工　電氣化學　電新　東電　滿鐵　滿新　北炭　昭和肥　日粉新　日曹　麥酒新　[illegible]
大阪短期前場　[illegible]
東京長期前場　[illegible]
大阪長期前場　[illegible]

有段者十八拔碁戰（第二次戰　五局ノ一）

本社主催

稻澤氏三勝目　同三回目

先番三段　稻澤克忠（四目半コミ出）
互先三段　鷲頭信恭
記録　四段　國本三郎

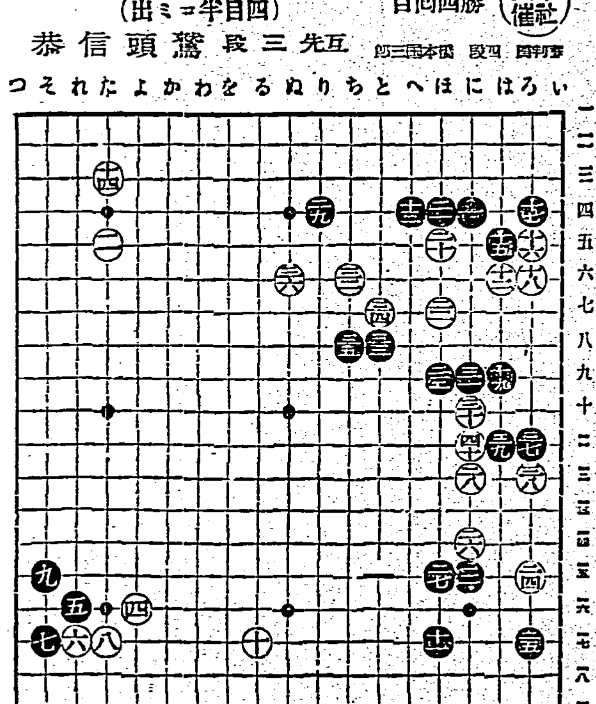

●一 に四　○二 た五
●三 に十五　○四 よ十六
●五 れ十六　○六 れ十七
●七 そ十七　○八 た十七
●九 そ十五　○一〇 そ十七
●一一 は十七　○一二 は六
●一三 へ四　○一四 た三
●一五 は五　○一六 ろ五
●一七 ろ四　○一八 ろ六
●一九 は九　○二〇 ほ五
（以下 [illegible]）

評　稻澤克忠

白一四でろ二二にと沿くのも此の局相當のところで白一六、一八は探り形となつて面白くありません、普通の通り二と六に立つて居るところです、然し白として二に九と黒から詰められるのを嫌つた事と思ひます、黒一九、二三と立つ事になつては白面白くない、白二四時機を外れて居ると思はれます、右上辺の白の集團石がまだ十分でない現在先に角打込まれれば此の方面石に對して三位に飛んで居る方が白として餘裕がある、白四〇は少し宜い様に思はれます、四〇ではへ二に飛んで居りたい、然し強力無双の鷲頭君の事でありますから此の手で強く治拝し切つて行くところに敬服させられます

腹膜炎に嬉しい便り

お腹が太鼓の様に脹れたり、腹痛があり、多数の人々が苦悩してゐますので特に同病の方におすゝめします、目下幸ひ「腹膜炎自宅療法」や多數全快者の實驗談等有益な參考書を無料で配布中ですから熊本市水前寺通白山町一八六實驗研究所にハガキで御申込みなさいませ

非常時經濟國防の先線＝世界に誇る一大發明
電燈二倍增光器
◇電燈料毎年二ケ月の節約＝電燈界の大革命＝注文殺到大好評
利益多大獨占事業＝特約店募集
說明書進呈　三明社

茶精　甘味　緑茶
若水　ワカミズ

この品は日本綠茶の粉末を原料とし宇治の新茶を基として弊社特有の專賣特許製法によりてその茶精に適度の甘味を加へ現代人の嗜好に適する様精製したものでこれを召しあがれば忽ち疲勞を回復し四季の接待には勿論家庭用又は營業用として申し分なき最良の榮養衛生飲料であります　御用命を願ひます
ホットによし　コールドによし　茶匙一杯で馥郁たる香り　すばらしい味になります
大阪天王寺　洋々社

斷面擴大
理想的なモダーンカラー
新案特許
アイデアルカラー
三國セルロイド株式會社

ほねくさる
骨くさるウミ溜るヘルルシビレ　セキズイ　關節炎
長壽園本部　明石市相生町

糖尿病が此通り全快

中川藏太郎氏は糖尿病で永い間病院で治療しても効なく……同病で御悩みの方は目下幸ひ熊本市出水町國府一七六糖尿病研究所では「自宅治療書」を無料で配布中だから今直ぐにハガキで申込まれたいと

中風の根を絶つ療法と寶劑！

卒中、半身不隨、言語もつれ、手足シビレ……京都府相樂郡……天來の靈藥……

胃腸の弱い子を丈夫に

胃腸の弱いお子さんは、消化が悪く偏食に陥り、食慾がなく、元気を失つて風邪をひいたり色々の病氣を起す等身体の抵抗力を弱めます。
ですからお子さんを健康にすく〳〵と伸すには胃腸を丈夫にすることが第一で、この目的に毎食後のアペチン錠の服用が賢明な策とされます。

消化も食慾もすゝむ
アペチン錠には、胃腸の作用を强め消化を助けるビタミンBが含まれてゐますから、食事がすゝみ、消化がよくなり、榮養分が身について元氣が盛んになります。

發育よく、肥つてくる
アペチン錠は又、蛋白質、脂肪、含水炭素、グリコゲーンその他諸種の榮養並に發育素を含んでゐますから、体重をまし、血色をよくし、弱い子供の休質を强化します。

胃腸が弱いからといつて無暗に食物に注意する消極的な養生より、何でも平氣で食べられる强健な胃腸にする根本的な養生法として、アペチン錠が賞用されます。

アペチン錠

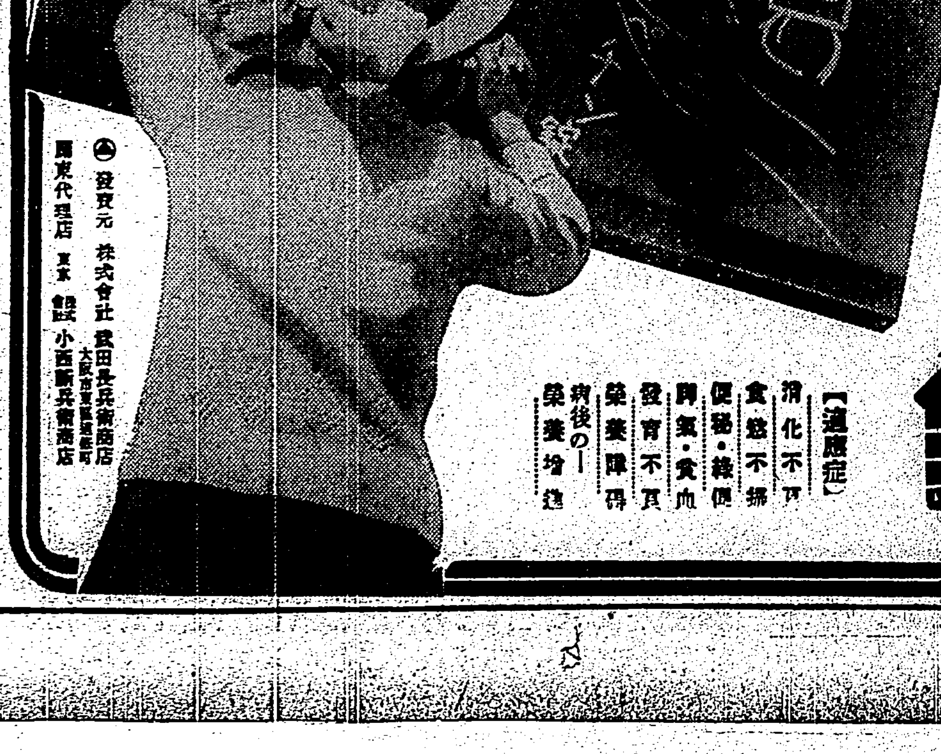

【適應症】
消化不良
食慾不振
便秘・下痢
脚氣・貧血
發育不良
榮養障碍
病後の—
榮養増進

價　五五錠（廿日分）二〇〇錠（一圓）五〇〇錠（二圓二〇）一〇〇〇錠（四圓〇〇）
各地藥店にあり

發賣元　株式會社武田長兵衛商店
關東代理店　東京　小西新兵衛商店

37(1)109

臺灣日日新報
日本刊夕共十二頁
編輯兼發行人　佐々木齊
發行所　臺灣日日新報社　臺北市京町四丁目廿番地

社說

次代國民の時局知識と敎導
臺灣では特にそれが必要だ

一

國民の時代認識を確立し銃後の結束を強固にし、これに永續的堅實性を持たしめる爲めには、現在にあつてすでに實社會を擔當してゐる所謂現役の人達が、その自覺を堅持し指導に然るべき立つ所があらねばならぬ事は勿論であるが、それと同時に、あるひはそれにも增して、次の時代を繼承擔當すべき次代國民のこれ等に對する認識的覺得が極めて必要であらうと思ふ。即ち現在學生、生徒あるひは兒童として學業に勤しんでゐる所の青少年達が、國民精神の涵養とともに併せてよく世界の大勢と日本の行くべき道、特に東亞における我國の立場等について、基本的なる知識を把握して置くといふ事は極めて必要な事である。

二

勿論それには偏頗な知識、狹小な見解は禁物であつて、特に若い的敎養の時代に在る青少年が、徒らに感情的に誤謬に走つて烈しく偏倚に陥るが如き事は最も戒めねばならぬ點で、彼等としてはあくまでも冷靜に理智的に、先づ世界の現勢を知り、然る後に之に對する我國の立場といふものを納得し認識して行くべきものであらう。併しそれも年齢や學業の程度に依つて、そこには自ら理解し判斷し得る程度と順序といふものがあるから、それ等に對してはこれが敎導の任に在る敎育者、あるひは父兄において適當に指導をしてやるべきであらう。而してこの事は、現在の時局下において最も留意し努力せねばならぬ緊要な問題であつて社會の何人も此の點を心掛けねばならぬが、特に敎育の事に當る人人は深くこれを自己の使命として一層の精勵と工夫を凝らさねばならぬ。

三

併しそれはひとり知識の範圍において根本的な理解とそれに基く正しき見解が要求される許りでなく精神進取の國民的氣魄と剛健なる身體とが併せ必要不可缺であつて之が育成に向つて社會は万遺漏無きやう努力を惜しんではならぬ。若しそれ而して皇國の國民精神に至つては益々これを發揚するやう、國民の本分についての自覺を高める事は、總てのものに超越した根本問題であつて、此の事に就ては特に臺灣において力強く強調して置くの必要を感ずる。從つて臺灣において敎育の事に當り、その局に當る人々は、それだけ使命が重いのであつて、次代國民の敎導と育成に就て万全の努力を希望してやまぬものである。之が銃後における敎育機關の總動員を要する重要任務であらう。

堅壘・大場鎭占領
壯絕！日章旗を仰ぎ
喊聲江南の天地震撼

（上海二十六日發同盟至急報）二十六日午後四時三十分我軍は大場鎭を完全に占領した

【上海二十六日發同盟】二十六日午後五時三十分軍報道部發表

石井部隊、細見部隊に依り西部大場鎭に旭旗を飜せる我軍は全線に亙り空、陸、海兵相呼應して猛攻に次ぐ猛攻を以てし午後四時半遂に福井部隊は大場鎭中央部の敵前を突破し飯塚部隊又これに次で東部大場鎭に突入し茲に大場鎭を完全に占領するに至り喊聲江南の天地を震撼せり

決死の肉彈戰で奪取
殊勲、未曾有の大激戰

【大場鎭二十六日發同盟來電】二十五日午後九時大場鎭東南北側攻撃の命を受けた我が石井部隊一部は敵軍の熾烈なる砲火の下に攻撃を開始し細見部隊の砲兵○○門を先頭に暗夜を利して大場鎭東方五百米の走馬塘クリークを渡つて前進した、我進撃を知つた敵陣地から一齊に銃火を集中し迫擊砲は前後左右に炸裂したが我が部隊は破竹の勢で大場鎭二百米まで迫つた時突如右側にあつた敵トーチカ陣地から猛烈に機關銃の掃射を浴びせかけられ我軍の進撃を阻む、之を見た大島部隊長は細川少尉の率ゐる決死隊を以て突撃を命じこれを沈默させると共に本隊は更に大場鎭に向ひ肉薄し二十六日午前一時半三方をクリークに圍まれた深さ五十米の間隙二百米のトーチカ陣地に對し大島部隊長は突擊號令と共に軍刀を振ひクリークに飛び込んだ敵は堅壘を恃んで猛射を浴せ手榴彈の雨を降らせたが細井伍長の率ゐる○○名は眞先に飛び込み午前八時これを占據堅壘内の殘敵を掃蕩した後大場鎭北角城壁高く日章旗を揭げ万歲の聲を轟かした

廟行鎭の敵兵退却開始

【上海二十六日發同盟至急報】大場鎭陷落で廟行鎭南方及び江灣鎭北方の敵陣は早くも動搖の色頗る濃厚でその一部は既に閘北方面に退却を開始した模樣である

算を亂して敗退
租界逭入防止のため 各國警備兵が嚴重警戒

【上海二十六日發同盟】大場鎭、廟行鎭の本壘を破られた敵は總崩れとなり續々南方に敗退中でこれら敗殘兵が租界内に殺到する惧れあるので各國警備兵は朝來護りを固くし嚴重警戒中である

無電台占領
頑敵を蹴散らし

【上海二十六日發同盟】大場鎭の一角を突破したる後記錄的スピードをもつて南進しつゝある細見部隊はその特異の快速と砲火を利して數線の堅陣に據る頑敵を遮二無二蹂躙し遂に午後二時眞茹無電臺に突入し紺碧の秋空高く日章旗を飜へした

敵は南方に敗走

【上海二十六日發同盟】戰意を失つた大場鎭の敵は南市街東部に必死の抵抗を續けてゐるが、之に對しわが飛行隊、陸兵隊は步兵部隊の進擊に呼應して空、陸より猛襲を加へ東部大場鎭及びその附近陣地に連續的爆擊掃射を浴せてゐるが、わが飛行機の空中偵察に拠れば敵は大場鎭南方より上海街道に沿ひ陸續南方に敗退しつゝある

忻口鎭も動搖
東西の各要地が前後して 遂に皇軍に占據さる

【○○二十六日發同盟】忻口鎭東西の線における敵陣地に對し我が果敢なる地上部隊の進擊は日を逐うて益々その熾烈さを發揮しつゝあるが、二十五日正午過ぎ我飛行部隊の○○機は地上部隊と呼應して忻口鎭西方高地における敵陣地に猛爆擊を敢行した、地上の我部隊はこの猛爆の掩護の下に敵陣の中に飛び込み一擧に忻口鎭西側高地を占領した一方忻口西方二十粁の敵陣地を攻擊中の我が部隊も敵陣地を占領した

敵機を擊墜

【石家莊二十六日發同盟特派員】二十五日午後五時頃突如敵機○機が我が陣地上空に現はれたが、この報を得た○○機は直ちにこれを邀擊し壯烈な空中戰の後敵機二機を擊墜した

感激の一瞬
大場鎭陷落の報に

【上海二十六日發本社特電】二十六日午後五時卅分軍報道部の馬淵少佐が珍しく「歷史的大發表だ」と記者室に馳け込んで來た、どよめく室内は一瞬にして沈默緊張に滿ちた顏が少佐を取卷む、少佐は顏に一段と喜びの色を浮べ思ひもかせず「茲に大場鎭を完全に占領するに至り喊聲江南の天地を震撼せり」と讀み終る、思はず記者一同の口からうめきにも似た喜びの聲が揚げらる、陸軍の上海上陸以來正に二ケ月餘ひた押しに押進んだ目標の大場鎭が遂に我軍の手に落ちたのだ、完全に占據したのだ、軍發表として正に最大感激の一瞬だつた

江灣を猛襲

【上海二十六日發同盟】午後二時谷川部隊は江上艦隊の砲擊掩護と海、陸兩軍の爆擊に呼應して江灣の敵に猛擊を開始し目下同方面は銃砲聲轟き渡つてゐる

猛進擊
敵陣を奪取

【上海二十六日發同盟】軍報道部二十六日午後零時四十分發表

一、午前十時四十分我が細見部隊は大場鎭北角を突破し敵陣内部を南方に猛進すること一粁半、張宅附近に進出し更に南方に向ひ急進中なり

二、石井部隊はその先頭大島部隊をもつて細見部隊の進出と相俟ち西部大場鎭を占領し田上部隊また之に連繫して張宅、李宅附近の敵陣地を奪取し敵を南方に壓迫しつつあり

三、我が飛行隊は今朝その主力を擧げて陸上部隊の攻擊と協力して大場鎭及びその東西地區敵陣地を爆擊し多大の損害を與へたり

南京を空襲
思ふ存分に爆擊

【上海二十六日發同盟】和田少佐以下指揮の海軍航空隊○機は二十六日午後二時五十分頃南京を空襲大校場飛行場を猛爆擊して多大の損害を與へ更に午後四時十分句容に現はれ同飛行場に巨彈を浴せた、この日も南京飛行場とも敵機の邀擊せんとするもの一機もなく地上の砲火も甚だ微弱で我機は思ふやう爆擊し悠々歸還した

…部隊長を訪れると「遂にやつたヨ」と流石に感じさうだ、それもその筈時に本日の攻擊を志願した部隊長なのだ、部隊長は語る　南京府、蘇家宅と九月二日上陸以來戰つて來たが多數の部下を失つて來たことは實に殘念だ、然し地下の英靈も今日の快報を聞いて同じ氣持で喜んでゐてくれるであらう

衆議院議員 慰問隊
廿班に分れ出動

【東京二十六日發同盟】衆議院の各派交渉會は二十六日午前十時より議長官舍に開會、左の諸件を決定して午後零時三十分散會した

一、皇軍傷病兵慰問の件　全國を二十班に分ち十一月初旬より夫々慰問に出動すること

一、九國條約會議に關する聲明の件は衆議院として聲明することを見合せ同一趣旨の下に各派において夫々聲明をなすこと

娘子關に肉薄

【石家莊二十六日發同盟特派員】娘子關方面の戰況は我軍に有利に展開してゐる、去る二十日頃より井陘東方高地の敵陣地を攻撃しつゝ娘子關附近の敵主力陣地攻擊の準備を進めつゝあつた小林部隊は遂に戰機熟し二十六日未明我が砲兵協力の下に總攻擊の火蓋を切つて落し娘子關北方高地に迫つた

支那側も陷落を確認

【上海二十六日發同盟】支那側スポークスマンは二十六日午後二時半大場鎭の陷落を確認した

對白國回答文の正式決定を延期
發送は二十八日頃

【東京二十六日發同盟】九國條約會議參加招請に關する帝國政府の態度については二十六日の閣議において去る二十二日の閣議に引續き參加拒絕の既定方針に基き

一、ベルギー政府に對する回答文

一、帝國政府の態度を中外に闡明する爲めの聲明

に關して審議した結果其の大綱を決定した、右回答文に關しては字句其他について關係當局間に打合せを爲す事とし正式決定は次回閣議において行ふこととなつたので發送は二十八日頃となる見込みである

青島から武器供給
某國の露骨な振舞ひに 皇軍將士は大憤激

【天津○○にて同盟特派員】支那事變發生以來某國は支那側に對し武器其他の軍需品を供給しつゝある事實は屢報の通りであるが、青島を經由して來る武器供給は益々露骨となり皇軍將士は大いに憤激してゐる

駐獨大使更迭
後任は東鄕茂德氏 武者小路氏は勇退

【東京二十六日發同盟】武者小路駐獨大使は豫て勇退を希望してゐたので外務省では其の後任に前歐亞局長東鄕茂德氏を推す事に決定、二十六日の閣議で正式に決定した依つて一、兩日中に宮中において親任式を擧げさせられる事となつた、尚歐亞局長の後任は前ドイツ大使館參事官井上庚二郎氏を起用する事になつた（寫眞は東鄕新大使）

內閣參議會合

【東京二十六日發同盟】內閣參議第二回定例會合は二十六日午後一時三十分より開會、杉山陸相より支那事變今日までの經過を報告し次で賀屋藏相より事變下の財政經濟政策に關して說明あり、これに對し二、三質問あつたのみで三時三十分散會した

新講座增設

【東京二十六日發同盟】二十六日の閣議において北海道帝大官制中改正及び同大學講座令改正並に大阪帝大官制中改正及び同大學講座令改正の件を決定したが右は北大工學部に應用化學講座新設に伴ひ敎授一名、助敎授一名、助手二名、阪大理學部に數學講座に工學部に精密機械學講座各一の新設に伴ひ敎授各一名、助敎授各一名、助手各二名を增員するものである

鹽糖が增資
酒精バカス事業に充つ

【東京二十六日發同盟】鹽水港製糖では時局下における增産計畫の實現に要する資金調達のため二十六日重役會を開き二千七百五十万円增資して資本金六千万円とすることに決定、來る十一月二十六日の定時株主總會に附議、正式に承認を求めた後關係當局に認可申請の手續を執る運びとなつた、增資案の大要左の如し

一、資本增加金額二千七百五十万円

一、第一回拂込金額七百六十八万七千五百円

一、資本增加の方法、資本金を六千万円とし株式總數を百二十万株とす

一、增資理由、代用液體燃料たる無水アルコール工場の建設並に當社生産のバガスを原料とするパルプ製造事業に要する資金調達

一、第一回拂込金の使途（單位千円）

（イ）無水酒精工場建設資金　二、五〇〇（第一期計畫年産九万石工場建設）

（ロ）パルプ工場建設資金　五、二〇〇（第一期計畫年産三万噸工場建設）

少額紙幣發行
ニツケル貨代用に

【東京二十六日發同盟】大藏省では支那事變の進展に伴ひニツケルの需要が激增してゐるのでその對策として補助貨中ニツケル貨を引上げることとなり、これが爲め少額政府紙幣發行の準備に着手した、尚この紙幣發行には法律を要するので、發行期は通常議會において右に關する法律案が通過した後となる譯である

定例閣議

【東京二十六日發同盟】二十六日の定例閣議は午前十時二十分首相官邸に開會、近衛首相以下全閣僚出席、九國條約會議問題について協議した後、杉山陸相より上海方面の戰況について報告あり、更にスペイン問題を中心に歐洲政局の情勢に關し廣田外相より報告あり、最後に有馬農相、馬場内相に對し軍事扶助法の運用について彈力性を持たせ其の施行に遺憾なきを期するやうしたき旨要望あり正午散會した

共產軍が北上の準備

【香港二十六日發同盟】廣東南部で暴威を揮つてゐる共產軍張發奎、鄧子恢等は中央の命を受けて近く上海戰線に出動するに決定し目下長汀、連城に集結準備を整へてゐる、また江西省南部に蟠踞する項英、陳毅の共產軍らもまた同様出動命令を受けこれ等は何れも本月末北上の途に就くこととなつた

軍需品の輸送には
雲南鐵道は使用せぬ

【パリ二十五日發同盟】フランス政府は日支紛爭に對し比較的冷靜の態度を持してゐるが、デルボス外相は二十五日外務省に杉村駐佛大使の來訪を求め　フランス政府は雲南鐵道を支那向け軍需品輸送には一切使用せしめない旨を言明した

聞け！非常時日本を背負つて立つ青年藏相の大獅子吼！

銃後の財政經濟
大藏大臣 賀屋興宣述

大藏大臣 賀屋興宣

わが財政經濟は、金融、貿易、爲替、物價等の各部門を通じ、またこれらを綜合する全國民經濟に亘つて、非常の態勢を整備することが要求されてゐる。政府は時局の進展に伴ふてとるべき適切なる財政經濟の措置に誤りなきを期してゐるが、これが實用に當つては、國民諸君の理解と協力に俟たざるを得ない。本書が廣く江湖に紹介されて叱正と鞭撻とを得れば幸である。（序文より）

戰費の膨大恐るゝに足らず！我經濟力は大丈夫だ。擧國一體の國民精神力は一切の時艱を克服する

—目次大要—
緒言—非常時には非常時の陣立
戰費はどうなるか
我經濟力は大丈夫
此際如何なる政策が必要か
物資及び資金の調整
生産力擴充資金はどうする
貿易を如何に調整するか
選擇的消費節約の必要
物價騰貴の對策
財政の節約
公債並に金融政策の圓滑なる運用
爲替水準は堅持する
金資源の急務
經濟三原則の强化
結局「心」の用意が必要

新設擴張を志す事業家！
合併增資を望む會社人！
物價株價の變動を恐るゝ商人投資家！
讀め！全國民よ！

本書は銃後の財政經濟の平易な解說書だ。

定價 七拾錢　四六判上製二〇〇頁
東京市日本橋通三丁目一　河出書房　振替東京一〇八〇二番

附錄 臨時資金調整法解說

目次大要
一、總說 二、事業資金の調整 三、… 四、資金… 五、… 六、罰則その他

第二附錄
臨時資金調整法
臨時資金調整法施行令
臨時資金調整法施行細則
事業資金調整標準

全國各書店にあり

鐵道部の輸送對策

來年度に計上の車輛豫算案
貨車二百七十輛其他で百七十萬圓容認さる

年度豫算に組入りしつゝある台灣鐵道の來年度車輛新造購入計畫は約百七十萬圓で其の內譯は

△貨車　二七〇輛（一二〇万円）
　有蓋三〇噸車　五〇輛
　無蓋三〇噸車　七〇輛
　有蓋一五噸車　一〇〇輛
　冷藏車　一五輛
　豚積車　一〇輛
　有蓋緩急車　一五輛
　無蓋緩急車　一〇輛
△客車　無し
△ガソリンカー　一輛（十万円）
△機關車　五輛（五十二万円）
　C五五型　二輛
　八〇〇型　三輛

で右のうち有蓋三十五噸の大型車は來年度はじめてデビューするもので輸送能力增進の上よりして同車五十輛の新造は十五噸車約七十輛以上の能力に相當するものではあるが、綜合的にみて現有能力の一割にも滿たず增備と云ふよりもむしろ補充の域を脫せず尚ほ心細き感があるが、然し總督府の財政よりして、而も戰時體制と云ふ特殊な事情のもとに、且つ又鐵材不足の折から右は必ずしも鐵道及び財務局の怠慢を云々すべきでなくむしろ現狀下にありてこれに要する鐵材を手に入れ得る目安を立て得た努力を買つて然るべきである因みに鐵材入手のために上京、先日歸台した鐵道部速水技師は曰る

鐵道工場では省、朝鮮、滿鐵の註文で一ぱいだ、樺太や滿鐵あたりから頼みに行つても前の註文があるかと頭から問題にしてくれないし、豫算も決定したと云ふわけでないのでなかなか交渉に困難だつたが、とにかく是非必要なだけは約束して來た

車輛不足と出貨の激增に逐……綜……輸出が現狀維持なら減少する必要はないが、惡化した場合は減殺されたい

合同鳳梨總會
五分配當可決

【東京二十六日發本社支局特電】合同鳳梨にては二十六日午前十時より丸の內昭和ビル赤司事務所に總會を開き赤司社長以下役員、株主出席、赤司氏議長席に着き上半期營業成績及び同社改革狀況に就き報告議事に入り年五分配當案可決、前重役に對する退職慰勞金贈呈の件は社長一任とし十時半散會したが、慰勞金總額は凡そ十万円と見られてゐる

天蠶、苧麻、パルプ 臺拓の計畫
芭蕉パルプは精密試驗の上 加藤臺拓社長談

台灣拓殖顧問のために東部に赴いた加藤臺拓社長は二十三日歸北したが曰る

天蠶……會社設立については臺中州當局ですべて計畫立案を進めて居られるので私の方からとやかくいふ筋合のものでなく會社成立の曉には臺拓としても株主のお仲間入りをするだけの話である。資本金は五十万円になるか七十万円になるか知らぬ內地における天蠶絲の移入額は支那、滿洲から年六、七十万円もあらうか、そのうち臺灣からの移出は二、三十万円に過ぎるであらう、天蠶絲は釣絲に供されるばかりでなく外科手術の場合の縫絲にも用ひられるので將來は面白い產業になるかも知れぬと期待してゐる

苧麻……は花蓮港廳下に約一千五百甲步の官有地を拂下げて頂くやう內務局及び廳當局にお願ひしてあるが、許可が出れば直ちに小作契約のもとに苧麻の栽培をさせたいと思つてゐる。甲當收穫も一千五百斤位に上れば採算はとれるであらう

芭蕉……パルプ問題については此の程研究所の手で行はれた試驗に鑑み、臺拓でも近日中に中間工業試驗を實施すべく立案を急がせてゐる。差當り臺中と臺北にバラック式の試驗工場を建て、實際に原料を山から運搬してその巧拙、經費等を調べ、又纖維の步留についても確實な資料を得ることに努め、その結果企業價値があるものと認められたならば是非全島の原料を相手にパルプ工業を創始したい決心である

臺灣電燈總會
重役四氏は重任

【東京廿六日發本社支局特電】臺灣電燈にては廿六日午前十時昭和ビルに總會を開き年一割の配當案を可決、取締役赤司、永野、眞木、關田四氏任期滿了改選の結果重任と決し前期來懸案の總督府三十二人氏に對する退職慰勞金贈呈の件は社長一任に決した

行過の丸糯
訂正安
高値から五十錢方崩る

十二月初上場の生牛十二円七十錢を底に翌十三年一月限成に十二円……

倫敦市場との再保險を協議
一木會の態度決定

【東京二十六日發同盟】海上保險一木會では二十五日正午海上ビルにロンドン市場との再保險問題に就き協議の結果

一、新規取引東即ち支那事變關係の戰爭保險は東京組、同以西即ちスペイン內亂關係の戰爭保險はロンドン筋に依ること、但し香港は英國領なる故特にロンドン筋に依る
二、支那出入貨物はロンドンの再保險契約から除外すること
三、朝鮮、臺灣、關東州、滿洲國東部シベリアの諸港、支那における戰爭保險の陸上保險はロンドンへの再保險契約から除外する
四、日本の沿岸貿易に對してもその陸上保險を再保險から除外する

との最後的態度を決定直に右の旨をロンドン市場宛通告したので一兩日中に同問題の圓滿解決を見る段取となつた

大阪財界人と藏相が一問一答
勞働不安、出征兵士の慰勞金は考慮す

【大阪二十六日發本社支局特電】賀屋藏相は二十五日來阪、政府研究會や日銀支店各主催の財界人懇談會に列席して財界人と新大阪ホテルで意見の交換をなした

問……時局產業と共に平和產業も考慮されたいと思ふが如何
答……平和產業を萎靡せしめる氣持はない、只今は過渡期で多少統制的な見透しのつかない事情誤解とされたし、勞働不安、出征兵士の慰勞金等は十分考慮してゐる
問……二十億の事變公債中輸入によるべきもの九億円と言はれるが
答……少々誇大に傳へられてゐるやうである
問……一旦定めた輸入許可制度は變更されぬやう願ひたい

"暴利取締令"
適用品を追加
けふ府報で發表

總督府では既に暴利を目的とする物資の取締に關する府令を發布したが商工省で二十六日附を以て取締物品の追加を行つたことに依り台灣でも同樣の品目追加をなし二十七日附府報を以て之を公布實施することとなつた、追加品目は左の通りである

追加品目
△金屬製品四品（刃物、フオク、スプーン等）△石材製品「スレート等」△石炭△羊毛以外の獸毛（山羊毛駱駝毛豚毛等）△織物以外の布帛及びその製品（毛布、芯地、防水布等）△油脂製品及び調製食料品（石鹸類等）△鳥獸肉、鳥卵、バター、紅茶、珈琲その他の穀物以外の飲食料品△木材【建築材料以外のもの】

熱帶有用植物の寶泉（二）
アルボレタム
南西臺灣に寶庫あり
臺大大學院　佐多長春

台北帝大の尖端研究生佐多長春氏は理農學部園藝學教室にあつて田中伸三郎教授指導のもとに研究を續けつゝあるが、今回熱帶及び亞熱帶の植物を蒐集した結果本島の南台灣と熱帶有用植物の寶泉としてのアルボレタムの大使命を論ずる左の如き一文を寄せた

熱帶植產業の未來地の提唱

台灣における熱帶有用植物の栽培事業に於て、殖產局に次いで南部と共に東部——特に東南部よりの恩典に依る恭寄——の品質標準を「大局的」について云へば、台東、花蓮港の兩廳は根本的に不利なる片鱗を持ち、之に反して西南部台灣は氣候的に有利なる條件ある事を許さないものであることを認容するならば

道隨し てこら以上の廣大長形の區劃を、最低月平均氣溫十度以上の高氣溫と、丘陵に被覆された陽低より遠ざかつた比較的無風帶など熱帶有用植物生育の條件を基礎として、熱帶有用植物產業の未來地なるものを提唱せんとするものである。これは圖中の台南州高雄州下に至る充線內の細長い地帶であり、いま之を旗山與地竹頭內（圖中の「◎」丸の地點）にある栽培地における實例について見るならば此の論據の適確なることを知り得るであらう、即ち強者高雄

察知し得る、殊に恆春より旗山への直線の內側、中央山脈尾端部の南西山腹より山間へ遠く開けた地帶は熱帶有用植物の栽培に最も適應し得べき高さこととを斷言し得る、本學園藝學教室の田中助手は筆者の研究に先つて此の地域を實査し「台灣におけるカカオ產業の重點」なる論文を發表、そのカカオ適地を指摘した、圖中の直線で示す細長い地帶がそれである、筆者は之に

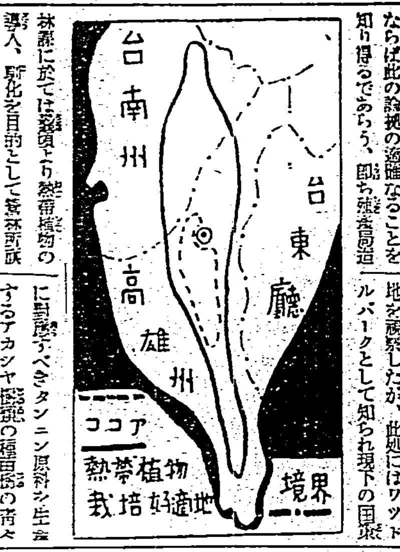

協力し て既に世界各地熱帶より輸入せる有用植物の多數を試栽しつつあるのである、筆者は最近田中助教授に從伴して此の栽培地を視察したが、此處にはワットルパークとして知られ現下の國策に對應すべきタンニン原料の生產するアカシヤ屬植物の種苗の育々と生育し或は熱帶藥用植物の王キナ屬等々の……

高雄州下に至る充線內の細長い地帶であり……林業に於ては營林局より熱帶植物の導入、馴化を目的として營林所旗山出張所管內造林地に一林を卜し……台大園藝學教室での他と……

さては、マホガニー、印度シタンその他の熱帶有用樹の良成長狀況を目擊した、而して特に聲を大にして紹介したいことは、熱帶に於ける新熱帶以外の木材パルプ原料として要望有ウアツフン……

苗木類 の既に活躍……

內地糯カスレ高
丸糯は行過で反落

八十錢方買進まれ……時期的早と十二円臺の沖值は割高との見解でマバラの買占に對し地場及び中南部の產地筋は賣向つて値から五十錢方崩れた……保險に限られ……割高の程度が問題で、少くとも回復機勢が惡化しない限り上海金額の陷落までは主に買はれるのではないかとみられる

上海戰の進展に
新東百五十圓突破
株市場に祝捷氣分漲る

【神戶二十六日發本社支局特電】……十二月十二日限……期丸糯は漸く反落期に入り沖十二円九十五錢と騰門を割つた、アト九十錢氣配、內地……

堅固な陣地に據つて頑強に抵抗した上海の支那軍も二十四日に至つて皇軍の猛攻撃に支へ切れずとう／＼第一線より總退却を開始し二十五日の株式市場は早くも戰捷氣分漲り新東の如き百四十五円臺と休日前より三円高を示したが二十六日は杭州鎭の陷落に續いて大場鎭の一角占領、之が陷落も目睫に迫つたとの快ニュースに市場の人氣いやが上に燃え上り短期新東は前場で百四十八円二十錢と三円方騰貴、後場では途に百五十一円台に沸騰し、一時より約十円高、安値からみると實に二十四円方の立直りとなり鐘紡新、鐘一等も高かつた新株は鐘株が下つたほど下つてゐず却つて目睫前の如く高騰したのは我が國運を反映する人氣株であり上海の陷落が事變の終息を早めるとの見解から安人筋が買ひ進めて來たものといふべく永らく鐘株の……

東拓の
北支進出
滿洲支社も近く設置

【奉天二十五日發同盟】東洋拓殖の北支進出下調査の為め北支視察中の東拓入島理事は二十五日天津より來奉したが左の如く語つた

東拓の差當り着手する事業について現地當局との意見が未だ完全に一致してゐないところがあるので万事歸京後最後的決定を為す心算である、支那事變後日支合辦事業のトップを切つて東拓が經營に乘出した長城炭礦は非常に順調に進捗してゐる、滿洲支社の設置は傳へられる通り近く設置を見る筈で副總裁の新京駐在も實現するに至るものと思ふ

後龍溪の眞中に
新油井を掘る
深掘りに淺掘りに、時局柄
躍起の日石臺灣油坑

【新竹電話】東洋一、世界第二位といふ深掘りをなし斯界の注目を惹いた日本石油株式會社の錦水油田第三十二號井は三千四百八十四米辺りで有望なガスと油層らしきものを發見、更に三千四百八十六米まで掘進したが本油井のこの深度の掘鑿は一先づ之位で打切ることは既報の如くである、本油井は三千二百二十一米の地點から枝掘りを行ふべく目下同深度以下の鐵管を抜き取りに從事中であるが枝掘

は三度か四度程度のものである、錦水油田には本期中に更に二千四百米より一千八百米に至る程度の新油井四本を開鑿する計畫で既に二井は開坑準備を進めてゐる、去る九月二十一日深度九百八十二米に於て噴油を見た同會社の出礦坑油田第八十三號井は目下九百五十五米の地點にて日産約十石の原油を採取しつつあり之はパラフィン多量に含有してゐるとのことである。この八十三號井は後龍溪右岸で初めての試掘井の如く傳へられたが實は以前一井を掘鑿したこともあり本油井は第三番目のものである、同會社では出礦坑油田の復活といふ意味に於て本油田の淺い層の調査を為すべく今回新しい試みとして深度百米位の豫定で後龍溪の眞只中の洲の上（淡鐵橋より稍下流）に新油井を掘鑿すべく目下用地の使用許可出願手續中である、同會社苗栗鑛業所長山田爲吉氏は曰る

出礦坑油田では多數の油井中目下四井位採油してゐるが之等の油井は大體一千米の深度であるか此の中にはり更に油が出るかも知れず今、底乏等の油井の眞中に更に一

りといつても元の坑との傾斜の差に二千八百米の深掘油井で試掘することとなり目下準備中で來春一月開坑の豫定です、時局柄燃料報國の精神を以て有望だと思はれることは徹底的にやる積りです、錦水三十二號井はこれ以上は更に掘鑿出來ないにしても採掘ガス及び油層と見られてゐるものは一應試驗してみたいと思つてゐます、本油井は三千米を越してから非常に面白くなつて居ます

滿洲向け
茶は活況
各種共出細りで騰貴

茶況は秋茶の終末期に接近して來たが殊に最近急激なる氣溫低下の為茶芽の發育極めて鈍く摘採製造減退の關係から出廻り著しく減少した、一所が臺北州淡水郡に新竹州竹東方面の紅茶は多少出廻りつつあり、市內製茶館及貿易筋では採算引合へば高價込まんとの意氣込なるも出廻り少なく中下茶は二三円方上走つて居る、烏龍茶は若と紅茶となりたる為依然品不足で商談紗なく市況寂寥である、貿易筋では品物さへあれば買ふ意向の如く夫れが為中、下茶共二、三円方上進した、包種茶及毛峯茶は滿洲向茶として最近商況を呈して來たが、季節秋茶の終末期に接近して來たと共に紅茶に押されて出廻少なく價格も二、三円方反撥した

り地質學者の研究は矢張り的中してゐるといふことを痛感せられました、將來掘鑿技術が進んだならば更に四千米位まで掘つてみたくその結果は世界油田界に頗る興味ある問題を投げるのではないかと思ひます

島內商況
市正 丸糯新安值 蓬萊小往來

一期蓬萊米 は期米保合につれ小口の商內のみで高値は據め買ひ値に押へられ結局小口往來に保合つた、底意は手堅かつた
二期丸糯米 は昨廿五日三天の買と產地筋投げにて暴落の氣先今朝は刻場小雨のため利喰急ぎに小戻したがアト頭上伏暗に高値は買殺氣となり期末不味を眺め賣氣投げ絕えず名限共新安値に下落したがアト利喰急ぎに小戻りを見せた新甫十二月二十日限は二丁上領に生れ小戻りを見せたが買ひ物買かず早くも材料待風情となつた

內外商況欄（廿六日着電）

期米 整理商內で 期近安、垂込む

堂島米況前場
【大阪二十六日發同盟】昨後場來の整理的步調は前場に於ても寄付き……各限共……

堂島米況後場
【大阪二十六日發同盟】後場は株式市場の人氣を映して……

米界餘聞
【大阪二十六日發本社特電】……

堂島雜觀
【大阪二十六日發本社特電】……

砂糖 戰捷氣分に押目買
【大阪二十六日發本社特電】……

大阪砂糖清算前場
大阪砂糖清算後場
大阪砂糖現物【二十六日本社特電】

△分蜜TAB　△精糖ST　△粗糖SDA　△耕地白糖A双　△再製白糖OBB　△黑糖……

穀肥
神戶豆粕前場
神戶豆粕後場
神戶粟豆相場
神戶穀肥市中相場
大連特產前場況
下關麥粉相場

絲況
大阪綿絲前場
大阪綿絲後場
大阪棉花前場
大阪棉花後場
大阪人絹前場
大阪人絹後場
橫濱生絲前場
橫濱生絲後場
大連特產前場

大阪重要商品（二十六日本社特電）

株式 上海線の戰捷で 新東又も奔騰す

兜町前場況
【東京廿六日發同盟】……

東京長期前場續き
東京短期後場
東京長期後場
大阪長期後場
大阪短期後場

北濱雜觀
【大阪二十六日發同盟】アメリカ株式市場の一齊高と上海の戰局益々進展に人氣再び好調を示し寄付……

兜町展望
【東京二十六日發本社特電】待望の上海戰線が急轉進して刻々と躍らされる戰線に株界に力強く立ち上つた……

東京期米後場
大阪期米後場
神戶期米後場
大阪正米標準値（二十六日本社特電）
東京銘柄清算前場
臺灣正米市場後場
臺北籾相場
臺中米價（二十六日）
臺北肥料相場

[illegible]

島內の人

去る二十三日來台した南國產業の取締役小倉二二氏は九月初に來台した森永製菓の技師玉木興三氏の案內で廿五日中南東部の視察に上つた▲南國產業は台灣製糖の傍系會社であり森永製菓は台灣製糖から更に砂糖を送り又台糖と共同で森永食品工業を經營してゐる因緣もあり森永と南國產業とは兄弟ほどでなくとも從兄弟位の關係はあらうと云ふものだ▲小倉氏は廿六日先づ台中州下魚池に於ける持木茶園を視察し屛東の台糖防問後は台東に於ける森永の事業……

[illegible]

……赤司兩氏の議決に……赤司氏は台中製糖の創立……

商業登記公告
株式會社台灣商工銀行……

工事入札公告
臺北地方法院……

總督官房會計課

賣拂公告
總督府內務局

昭和十二年十二月二十七日
臺灣銀行

大阪商船 出帆
近海郵船 出帆
辰馬汽船 出帆
大連汽船 出帆
丸一組

天幕 貨車覆 防空用黑幕 見本進呈 臺北本町 竹腰商店

パラソル二割引 臺北市本町一丁目 專門店 三和洋傘店

銘酒 忠勇 祈皇軍武運長久 株式會社 ……藥田商店

小兒科 信生堂醫院 末廣町二丁目 電話五五五番 （病室完備入院隨時） 森田醫學

內科 小兒科 レントゲン科 久保醫院 基隆市日新町 電話八三九番 （入院隨意） 醫學博士久保全

尾花
一山口市 寶蔵坊二氏撮影

家庭醫學

結核療法最近の研究
結核の無力性體質

斯うした體質の者は結核に罹る危險が多く、而も罹病すると九十%以上は進行性を呈し、病勢は增惡し易い

結核と體質との關係については昔から論じられてきたことでありますが、體質の研究が進むに從ひ考へ方も違つて來て居ります。即ち世界醫學の始祖と云はれるヒポクラテス以來「癆形體質及び胸部の狹い形状になつてゐる様な人は結核に罹り易い」と云ふことが廣く信じられて、結核體質と云へば、主として身體の外觀が注意されてゐたのでありますが、最近の研究では、之を

内部的に觀察

するやうになり、その中でも特に注目をひいてゐるスティルレル氏の無力性體質と云ふのもやはり結核體質の内部的缺陷を指摘してゐるものであります。

同氏は、無力性體質の狀態として、筋肉が惡く脂肪の發育が弱く胃腸が下垂なこと等を擧げて居りますが、更にこれを解剖上よりみると、心臓、血管の發育が不完全で、その結果著しく結締組織の增殖が不良であることを認めて居ります。

結締組織とは、内臓の機能を守る支持組織とも云ふべきもので、家に譬へればちやうど柱や障子の様なものと云へます。つまり柱や障子がしつかりしてゐれば、少しの風雨にも家は倒れることもなく、また風の洩れることもないと同様に、我々の身體に、結核菌が侵入して病竈を造つても、これを

守る結締組織

がよく增殖せられて、病竈を包圍し、菌の繁殖が防がれれば、治癒も速かに行はれるのであります。

――進行性を呈する結核患者の中で、無力性體質者が實に九一・七五パーセントを占めてゐたといふ例は、よくこの事實を裏書するものと云へます。

ではどうしたらこの結締組織を增殖することが出來るかと云ひますと、先づ充分な榮養を補給して臓器の發育を良好にし、無力性體質そのものを改善することが大切なので、結核療養上、榮養や安靜の必要が强調されるのも、目的の大半はここにあると申しても差支へないのであります。

最近、結核の治療に、複合ヘーフェ菌劑「錠劑わかもと」が用ひられて、大變效果を擧げて居るのも、この藥に

身體の組織を强め

る種々の成分が含まれて居つて、これが病的細胞に賦活し、諸機能を活潑にするからで、身體全般の機能が旺盛になれば、當然病竈に於ける結締組織も增加し、また病原菌を殺し、病菌に抵抗する等の力も活潑になつてくる譯であります。のみならず「錠劑わかもと」には、食物の種々の成分をよく消化吸收させるところの酵素や、食慾を增進し、體重を增加させるホルモン性物質、それから各種のビタミン等もあつて直接榮養を增進させる效果も著しいので、結核の自然治癒は大いに促進されるのであります。

結核患者の胃腸障碍
その療法と食慾增進法

結核患者に胃腸の障碍は、殆どつき物と云つてもよい程ですが、その中で最も困るのは、食慾の不振と、便通の不調であります。

食慾が進んでよく食べる間は、何と云つても持ちこたへがあるが食物が思ふ樣に攝れなくては

榮養

が衰へ、衰弱するのは當然で、また便秘や下痢も結核の病狀を惡化させ、種々の餘病を誘發させる恐れがあります。

之等の障碍に對しては消化劑や整腸劑などが用ひられますが、結核患者の胃腸障碍は、結核菌毒の作用に基くものですから、根本たる結核菌の勢力を挫くことと併行しなくてはなりません、その意味から「錠劑わかもと」はこの目的によく適合した藥劑であります。

即ち「錠劑わかもと」には、前項中にも述べました樣に、人體細胞の

新陳

代謝を旺にし結核菌のために衰つた細胞の機能を修理し、また白球血の喰菌作用を昂める等の作用ある物質が豐富に含まれてゐるからです。この效果を學問上「細胞賦活作用」と云つて結核の病原治療の第一に見るべきものであります。

更に本劑中には、グリコキニンと云つて食慾素の別名ある成分や、消化吸收を助けて、胃腸を根本から丈夫にする作用ある種々の酵素も含まれてゐて、胃腸藥としても充分效果がありますので、結核性の

胃腸

障碍は之によつて快復に赴き、特に食慾が著しく增進してきます。

唯注意すべきは、近來「錠劑わかもと」がヘーフェ菌劑であるので幾多のヘーフェ劑あるひは酵母劑と稱するものが續出し「錠劑わかもと」と類似の效果ある如く考へられる方があるやうでありますが、ヘーフェ菌劑の價値は原料の培養及び製劑の方法によつて異るので「錠劑わかもと」の如く、世界有數の培養設備と、最優秀な技術によつて製劑されたものにしてはじめて前に述べた樣な效果が期待出來るのであります。

「錠劑わかもと」は廿五日分一円六十錢、八十三日分五円と云ふ一日約錢にも足らぬ廉價で、東京市芝公園六號地・わかもと本舖榮養と育兒の會（振替東京一七〇〇番）から頒布され、全國藥店にもありますが、右へ藥價だけ送れば送料は本舖負擔して急送されます。

肋膜炎が豫定の半分で輕快退院

（樺太）藤野久太

自分は當年二十一歳になる漁村の青年であります。生來體は至つて丈夫な方でありましたが、今年の二月初め頃より、何となく體の具合が惡く、時々胸が針で刺される樣な痛みを感じたり、又ゾッとする樣な寒氣を感じたり致しましたが、左程氣にも留めずにをりました。しかし痛みが餘り激しいので醫師に診察して貰ひますと、右側性肋膜炎との事で早速入院し、背中より水を取つて貰ひました。

その中に私は藥に關心を持つ樣になり

あの藥この藥

と隨分服用しましたが、廣告の樣に效きませんでした。最後に新聞に出てゐる「錠劑わかもと」の大きな廣告に目がとまり、これなら效くと思ひ、早速藥局より三百錠入りを買つて頂き服用致しました。

四五日は何の效果もありませんでしたが、日が經つにつれて御飯が美味しく、四杯も食べられる樣になりました。病氣の方も漸次快方に向つたと見えて、胸痛も致さず、氣分もよいので散歩も出來る樣になりました。この時の喜びは病人にしか分らない喜びでせう。醫師も私の快復振りの早いのに驚いてをりました。そして三十日と云はれた入院生活も、半分の十四日で退院する事が出來ました。

カブトのカッちゃん

中島菊夫

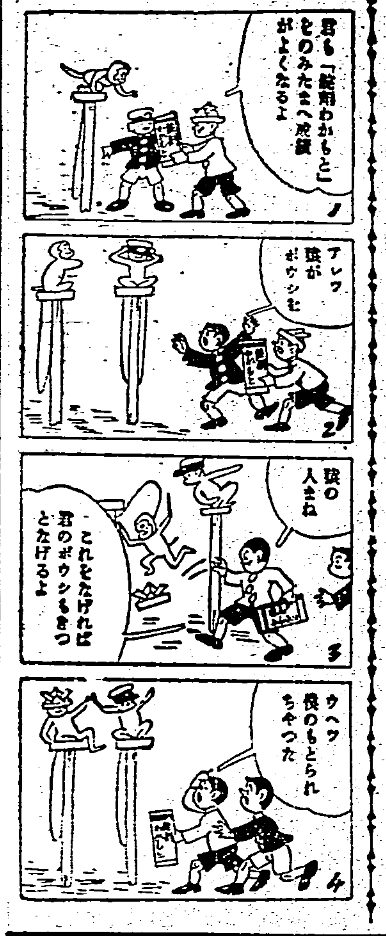

甘鹹酸苦の四味の外に旨いと言ふ味あり その旨い味だけを結晶させた味の素

10—8

擧國保健の秋！
こゝに
潑剌たる健康を培ふ
香味絶佳なるエビスあり

エビスビール

大日本麥酒株式會社

レートクレーム

貴女は大變な思ひ違い……！
手當一つで……見違へる若肌に

私アレ性で……等と御自分で定めてゐられる方がありますが……考へて御覽なさいませ。

一たい赤ん坊にアレ性つてあるんでせうか？

お手當一つで貴女の肌アレはキツト、見違へる程魅力ある若肌に甦へります。

肌がアレてゐると云つても、決してシンからアレてゐる譯ではなく、實は一番上の薄い表皮が外部の刺戟の爲め硬化してアレてゐるのに過ぎません。結局アレてゐるその表皮さへ最も合理的に、解消すれば、誰方も魅力ある若肌をとり戻せる譯けです。

肌アレ解消の最良法！それには比類ない高い濃度を持つ、レートクレームでお手當することが一番効果的です。

お肌の榮養を昂め、新陳代謝を盛んにして短時日の中に、見違へる程生き生きとした柔軟な若肌にいたします。

お化粧下にも一番良いクレームです！